Descarriló un Tren en E. Unidos: 30 Muertos y 100 Heridos

(INFORMACION, PAGINA DOS)

RODEAN A TRONDHEIM LOS ALIADOS

Crítica

DIOS ME PUSO SOBRE VUESTRA CIUDAD COMO A UN TABANO SOBRE UN NOBLE CABALLO PARA PICARLO Y TENERLO DESPIERTO (SOCRATES)

5a EDICION PARA TODO EL PAIS 16 PAGINAS EN DOS SECCIONES

Sábado, Abril 20 de 1940 ★ El Diario de Buenos Aires Para Toda la República ★ Año XXII - No. 9368

Realizarán Una Acción Envolvente

Establecieron Líneas a Ambos Lados de la Ciudad

ESTOCOLMO, 20 (United). — La prensa sueca informa hoy que las fuerzas aliadas y las noruegas establecieron contacto al norte y al sur de Trondheim y se aprestan para realizar un movimiento de tenazas contra las posiciones alemanas.

Es la primera vez que se anunció públicamente que los anglo-noruegos han establecido líneas a ambos lados de Trondheim.

Concentraron fuerzas

Las primeras noticias las publicó el Svenska Dagladet, cuyo corresponsal en la frontera anunció que los comandos aliados y noruego consiguieron concentrar sus fuerzas en Steinkjer, al norte de Trondheim, y a unos 30 kilómetros al sur de esa ciudad, entre Orkdal y Kvaal. Además el corresponsal informó también que las fuerzas aliadas que desembarcaron en Namsos, al norte de Steinkjer, llevaban artillería pesada.

La artillería aliada

Los observadores militares señalan que si los aliados logran transportar su artillería a Trondheim, tendrán una gran ventaja sobre los alemanes, cuyas armas parecen limitarse allí a ametralladoras y fusiles.

COMANDANTE PERUANO

EL JEFE DE LOS aviadores peruanos que son nuestros huéspedes, comandante Armando Revoredo Iglesias, mientras redacta el autógrafo que dedicó a CRITICA

MAS TROPAS FRANCESAS HAN DESEMBARCADO EN NORUEGA

Acelerarán la Acción Contra los Invasores

Las Fuerzas Anglonoruegas que Operan en la Zona Central Consolidan sus Posiciones y Preparan un Gran Ataque

PARIS, 20 (Associated Press). — Oficialmente se anunció que tropas francesas desembarcaron en Noruega y que toman parte en las operaciones. El anuncio causó gran satisfacción y se espera que ahora se acelerarán las acciones contra los invasores nazis del país escandinavo. El comunicado del estado mayor del ejército, que da la noticia, no da mayores detalles.

Una división francesa y dos británicas

ESTOCOLMO, 20 (Associated Press). — Una división de soldados franceses y otras dos de soldados británicos, desembarcaron en tres puntos de la costa occidental de Noruega, según informa en la fecha el diario "Dagens Nyheter", señalando que los desembarcos se efectuaron en Molde, Laerdal y Namsos.

Laerdal se encuentra cerca de la parte principal del fiord de Sogne, 144 kilómetros al noreste de Bergen y 224 al noroeste de Oslo. Añade el diario que estos desembarcos explican el por qué el comando alemán envió tropas paracaidistas sobre el ferrocarril de Dombos. Dichas tropas alemanas trataron de obstaculizar el contacto de los aliados con los noruegos, pero añade que evidentemente fracasaron.

Consolidan sus posiciones y preparan un ataque

ESTOCOLMO, 20 (United). — Las fuerzas anglonoruegas que operan en la zona central comenzaron a consolidar su nueva línea de defensa, que acaban de conquistar, y que se extiende a través de la parte más angosta de Noruega desde Namsos hasta la frontera con Suecia, al mismo tiempo que se preparan para lanzar un ataque en gran escala contra las posiciones alemanas sobre la línea férrea que tiene su terminal en Trondheim, según expresan las noticias no confirmadas que llegan hoy a esta ciudad.

Debilitarán las posiciones nazis en la zona central

Parece que el inmediato objetivo de los aliados es de debilitar las posiciones alemanas en la zona central, antes de tratar de desalojarlos del sector de Trondheim y así destruir toda la ayuda que Alemania pueda enviar hasta el norte. En esferas bien informadas se confirma que Trondheim es un punto muy importante del sistema de comunicaciones de los nazis. Desde el aeródromo de Varnes, a 30 kilómetros de Trondheim, los alemanes están en posición de enviar por el aire provisiones y municiones a los destacamentos que defienden Narvik contra las tropas anglofrancesas y noruegas. Si este punto principal es dominado, los alemanes que están en el extremo norte quedarán completamente aislados, y los aliados estarán en posición de presionar la lucha hacia el sur.

Contraofensiva alemana en la región de Narvik

Se tiene entendido que las operaciones de los aliados en la región de Narvik, han sido temporalmente detenidas por los alemanes que lanzaron una contraofensiva para evitar que los aliados rodearan la ciudad. Los informes dicen que han recibido nuevos abastecimientos de alimentos y municiones, y que ello ha servido para aligerar la presión ejercida sobre Narvik.

Llegan noticias de que los noruegos están oponiendo una fuerte resistencia en la orilla oriental del lago Mjoesen, donde los alemanes se han detenido temporalmente a fin de arreglar un puente que fuera destruido por los noruegos en su retirada.

Señalan los nazis que siguen recibiendo refuerzos

BERLIN, 20 (Associated Press). — El alto comando del ejército informa que ayer se cumplieron sin tropiezos las operaciones de la ocupación alemana de Noruega, señalando que la tranquilidad reina en Stavanger, Bergen, Christiansand, Trondheim y Narvik. Añade que las tropas de ocupación continúan recibiendo refuerzos, sin obstáculos por parte del enemigo.

Disputarán Trondheim alemanes y aliados

ESTOCOLMO, 20 (Havas). — Se cree que el encuentro entre los alemanes y los noruegos y británicos se producirá a lo largo del ferrocarril que va de Namsos a la región de Steinkler.

Anuncia Berlín la ocupación de varias islas

BERLIN, 20 (United). — El alto comando dió un comunicado anunciando que las tropas alemanas ocuparon numerosas islas en la zona de Bergen y avanzaron en forma sostenida en toda la región de Oslo.

Anuncian los nazis presuntos éxitos en el mar

BERLIN, 20 (United). — El alto comando anuncia que un crucero y dos transportes enemigos fueron alcanzados directamente por bombas de gran calibre en la costa occidental noruega.

Desmiente Londres afirmaciones alemanas

LONDRES, 20 (United). — El Almirantazgo y el Ministerio de Guerra declaran que "es completamente falsa la afirmación hecha por la radiotelefonía alemana, de que fué hundido o averiado un transporte británico o francés en aguas de la costa noruega".

Comunicado francés acerca del desembarco

PARIS, 20 (United). — El comunicado número 459, del alto comando francés, hace el siguiente y conciso anuncio:

"Tropas francesas han desembarcado en Noruega y participan en las operaciones".

GESTIONA

EL PRIMER ministro francés gestiona la solución de las cuestiones pendientes entre su país e Italia, según lo reveló él mismo ante la Comisión de Relaciones Exteriores del Senado

Habrá un Choque en Levanger

Se Atrincheraron Allí las Tropas Alemanas

ESTOCOLMO, 20 (United). — El corresponsal del Allehanda en Oestersund, anticipa un posible encuentro de las fuerzas aliado-noruegas y las alemanas en la región de Levanger, al sur de Steinkjer. Declara que los alemanes se atrincheraron y parecen dispuestos a una táctica defensiva en vez de atacar.

El mismo corresponsal anuncia que tanto los alemanes como los aliados reforzaron sus efectivos; los alemanes con fuerzas que estaban en Meraker y los aliados con destacamentos llegados de Namsos. Mientras tanto, los noruegos intensifican la movilización.

Tropas nazis en Svivesund

STROEMSTAD, 20 (United). — Por primera vez se observó a tropas alemanas esta mañana en Svivesund, una caleta situada entre la frontera sur de Suecia y Noruega.

Planean una Ofensiva por Aire los Aliados

Créese que la Lucha por la Posesión de Narvik Habrá de Resolverse, Probablemente, en un Combate Aéreo

LULEA, 20 (United). — Los despachos que llegan de la frontera anuncian que los grandes aviones alemanes de bombardeo siguen desembarcando tropas y municiones en las proximidades de Narvik, mientras los aliados se aprestan a una enérgica contraofensiva aérea destinada a cortar las comunicaciones nazis por aire.

En algunos círculos se acusó a los alemanes de haber violado la frontera sueca, con sus aviones que desde el sur de Noruega se trasladan a Bjoenefeld. Los fiords, por su forma especial y la calma de sus aguas, proporcionan lugares ideales para el descenso de los hidroaviones que transportan las tropas.

La lucha por Narvik la resolvería la aviación

Las fuerzas anglonoruegas tienen aviones en los aeródromos del norte y la lucha por Narvik podría resolverse en un combate aéreo. Se cree que sólo cortando la línea aérea de abastecimientos para anular a la guarnición en Narvik, podrán los aliados abatir la resistencia alemana, salvo que se produzca algún otro encuentro en gran escala, que no es posible anticipar por ahora.

Aliviose temporalmente la situación de los nazis

Se sabe que la llegada de refuerzos y provisiones alivió temporalmente la situación de los alemanes en Narvik, aunque continúa virtualmente el asedio. Los noruegos creían que la posición de los alemanes en esa ciudad era desordenada recientemente, pero ahora estiman que se necesitarán por lo menos diez días y tal vez semanas para desalojarlos de allí. Hasta el presente, Narvik no experimentó ningún cañoneo o bombardeo intenso; sin embargo todo parece indicar que será objeto de una severa destrucción por las fuerzas aliadas y noruegas.

La población civil será la que más sufrirá por la escasez alimenticia y los bombardeos, si los alemanes se empeñan en mantener su resistencia.

Anuncian nuevos desembarcos de tropas británicas

Se informó que los británicos consiguieron desembarcar nuevos destacamentos de tropas en Mo y Bodo, con lo que ocuparon otros dos puertos a unos 150 kilómetros al norte de Trondheim. Los alemanes no tienen posiciones entre Trondheim y Narvik, y los noruegos están reforzando su ejército con los soldados recientemente movilizados.

Los aliados obtuvieron otro éxito en Grantangen, donde se rechazó una tentativa alemana de avance. Los nazis iniciaron un movimiento en forma de tenazas en dirección norte a lo largo del camino de Tromsoe; llegaron hasta Grantangen y allí les salió al paso un fuerte destacamento británico que tras una breve y recia lucha dispersó al enemigo.

Informe sobre los desembarcos aliados en Noruega

LONDRES, 20 (Associated Press). — Los británicos sostienen que las fuerzas expedicionarias aliadas llegaron a Noruega sin la pérdida de un sólo hombre.

La Asociación de Prensa dice sobre el particular:

"Esta hazaña demuestra, más que cualquier otra cosa, el completo dominio de las flotas aliadas sobre las rutas marinas".

La afirmación de que los soldados británicos y franceses desembarcaron en Noruega sin pérdidas, fué seguida inmediatamente por un comunicado conjunto del Ministerio de Guerra y del Almirantazgo, negando que transporte alguno de los aliados haya sido hundido por los alemanes.

Añade el comunicado que las numerosas tropas aliadas que desembarcaron en Noruega "están listas para emprender operaciones mayores". La prensa, por su parte, informa que "día a día los barcos transportes llevan artillería pesada, tanques y equipos de campaña, junto con millares de soldados a través de las 400 millas de mar, hasta los puertos noruegos, sin contratiempos".

Comunicado del alto comando militar alemán

BERLIN, 20 (Associated Press). — Damos a continuación el comunicado distribuido en la fecha por el alto comando militar:

"Se informan que no se registraron acontecimientos especiales en las regiones noruegas ocupadas por los alemanes de Narvik, Trondheim, Bergen, Stavanger y Christiansand. Las tropas alemanas cumplieron sus tareas conforme al plan establecido. Sin que el enemigo lo obstaculizara, prosiguió el transporte de nuevas unidades y toda clase de materiales alemanes.

Da cuenta de diversos hechos el comunicado

"Por la tarde del 19 de abril, un avión arrojó cinco bombas contra el límite meridional de Narvik, sin causar daños. Las tropas alemanas en la región de Bergen ocuparon numerosas islas adyacentes.

"En el sector de Christiansand cerca de Haegoland, otras tropas noruegas fueron desarmadas. En toda la región circundante de Oslo, las tropas alemanas continuaron su avance a pesar de las dificultades del terreno.

"Aumenta constantemente el número de prisioneros y la cantidad de botín de guerra. La cuenta finalizada en la tarde del 18 de abril, revela que tomamos 180 cañones y 300 ametralladoras.

Vuelos de reconocimiento de la aviación nazi

"La fuerza aérea continuó sus actividades de reconocimiento en gran escala. Buques de guerra y transportes enemigos fueron atacados en la costa occidental de Noruega, a pesar de las desfavorables condiciones del tiempo. Un crucero y dos transportes de tropas fueron alcanzados directamente por bombas de pesado calibre. Las densas emanaciones de humo desde los barcos y las grandes manchas de petróleo en el mar, hicieron claramente visibles los destructores efectos de los impactos. Uno de nuestros aviones no regresó a su base.

Alude también a la lucha en el Oeste

"En el frente occidental se registró intensa actividad de exploración. Mediante la actividad de nuestras tropas de reconocimiento y de choque, desarrollada en las regiones occidental de Merzig, sudoccidental de Saarbrucken y meridional de Zweibrucken, conseguimos infligir pérdidas considerables al enemigo, tomando numerosos prisioneros e incautándonos de armas y equipos.

"Las acciones enemigas de exploración al sudoeste de Saarbrucken y al sur de Zweibrucken, fueron rechazadas con pérdidas para el enemigo.

"Un avión enemigo, que fué obstaculizado por cazas de la misma nacionalidad en la región fronteriza del oeste, eludió el combate huyendo por territorio belga.

"Uno de nuestros aviones desapareció".

Avance aliado en Noruega

LONDRES, 20 (United). — Oficialmente se anunció que las tropas aliadas en Noruega avanzaron "y ocuparon varios puntos estratégicos".

El anuncio se dió en forma de comunicado del Ministerio de Guerra, poco después que el departamento similar francés confirmó el desembarco de tropas francesas en varios puntos de Noruega.

Aplastan el Peligro Nazi los Neutrales

Holanda, Bélgica, Suecia, Rumania, Yugoeslavia y Suiza Adoptan Enérgicas Medidas Antihitleristas

Por ANDRE GERAUD (Pertinax)

Correspondencia Exclusiva para CRITICA, Transmitida por United Press. — Prohibida la Reproducción

PARIS, 20. — En cuanto a la dirección que tomará la próxima ofensiva alemana y en cuanto a la hora en que se iniciará, nos vemos reducidos a simples hipótesis. Por ejemplo, las noticias que el otro día anunciaban la concentración de divisiones alemanas en Eslovaquia y Carinthia se han confirmado por lo menos en lo esencial, pero las autoridades comienzan a preguntarse si para disimular mejor sus fines, el alto comando de la Reichswehr no hace circular deliberadamente efectivos rodantes de una región a otra.

Cualquiera que sea la verdad, los gobiernos neutrales se sienten amenazados. Los detalles publicados los últimos días sobre los cómplices que los nazis tenían en Dinamarca, Noruega y Suecia, han alarmado a todas las pequeñas naciones. De allí las medidas administrativas y policiales rápidamente adoptadas y ejecutadas en Holanda, Bélgica, Suecia, Suiza, Rumania y Yugoeslavia. Holanda ha proclamado el estado de sitio, cosa que no había hecho ni en las horas críticas de noviembre a enero, para extirpar de su suelo el complot hitlerista. Suiza emplea preferentemente procedimientos policiales y con gran energía. Las centrales eléctricas, los puentes y los puestos estratégicos son estrechamente vigilados. Es por centenares que Yugoeslavia expulsa a pretendidos turistas alemanes, a los cuales la feria de Belgrado les permitía justificar tranquilamente su presencia. El reglamento concerniente a los extranjeros sancionado ayer en Rumania confina a éstos en las ciudades donde deben fijar su residencia. En Suecia los extranjeros son sometidos a interrogatorios de identidad y los barcos no pueden entrar en sus puertos ni permanecer en ellos sin someterse a toda suerte de formalidades.

Esas precauciones no son gratuitas. La conspiración hitlerista no ha tenido grandes efectos en Noruega y Suecia, aunque hasta aquí los relatos impresos no han revelado su amplitud, por más asombrosa que parezca. En Dinamarca el golpe triunfó y se vió surgir de tierra en las ciudades y campos "Gauleiters" y comités nacionalsocialistas designados o constituídos desde hacía mucho tiempo antes. Una red alemana, cuyas mallas se extendían por todo el país, cubría por completo a Dinamarca.

Sin duda, Abetz y sus amigos se habían dedicado en Francia a preparativos análogos. Se comienza a comprender ahora por qué el Fuehrer aseguraba poder triunfar, mediante la intriga interior, separando a Francia de Inglaterra y obteniendo una victoria en el frente occidental que ya no alcanzará jamás.

ANDRE GERAUD (Pertinax).

Enmendaron el Convenio Rumano Nazi

Extienden a Otras Zonas sus Condiciones

BUCAREST, 20 (Associated Press). — Al mediodía de hoy las autoridades comerciales nacionales y el jefe de la delegación comercial alemana, Sr. Earl Clodius, firmaron una enmienda al tratado de comercio rumano-alemán que está en vigencia por cinco años. La enmienda dispone que las condiciones del tratado serán extendidas al protectorado alemán de Bohemia y Moravia, así como a los territorios polacos ocupados por Alemania, tan pronto como el gobierno de Berlín levante las barreras aduaneras entre dichos territorios y el Reich.

Seguirá el intercambio

Los expertos comerciales señalan que esto significa que con los nazis Rumania continuará el intenso intercambio comercial que tenía con Checoeslovaquia, su aliada en la difunta pequeña "entente", en condiciones muy favorables para Alemania.

También acepta Rumania en la enmienda cumplir los contratos concertados con Alemania para suministro de trigo, antes del embargo decretado por el gobierno a las exportaciones. Se ha sabido que el Dr. Clodius firmó el día antes de que se decretara el embargo contratos para la adquisición de trigo rumano por valor de 20 millones de marcos este año. Por su parte el Reich confirma los contratos que Rumania tenía con la fábrica de armamentos Skoda, conviniendo en acelerar los envíos.

Aviones para Rumania

Un convenio de caballeros, concluído independientemente de la enmienda, obliga al Reich a enviar inmediatamente a Rumania cien aviones Meserschmitt, estableciendo que Alemania hará luego nuevas entregas de aviones.

Aunque los alemanes han conseguido bastante, debieron sin embargo cejar en sus demandas para que Rumania aumentara el valor del marco en su cotización con el lei. Trascendió, asimismo, que los negociadores del rey Carol se mostraron también firmes ante la pretensión nazi de que se aumentara la cuota mensual de petróleo rumano al Reich, que es de 130.000 toneladas. Los rumanos sostuvieron que era inútil discutir un aumento de las exportaciones petroleras, dado que los alemanes no han podido transportar ni siquiera su actual cuota, debido a la carencia de medios de transporte.

Reynaud se Consagra como el Nuevo Hombre Fuerte de la Francia

Se Considera al Flamante "Premier" como el Virtual Dictador de la Guerra

PARIS, 20 (United). — Paul Reynaud se destacó hoy como el nuevo "hombre fuerte" de Francia, después de la abrumadora votación de confianza que le otorgó ayer la Cámara de Diputados, después de un rápido debate.

La votación parlamentaria de ayer es consagratoria

En menos de un mes Reynaud se ha asegurado una posición similar a la que tenía Eduardo Daladier cuando estuvo en todo su apogeo. En algunos círculos se describe al flamante "premier" como virtual "dictador de la guerra". La votación estuvo en brusco contraste con la que recibió Reynaud el 22 de marzo. El día de ayer la votación le favoreció por 515 a cero, con once abstenciones. Previamente solamente tuvo un margen teórico de un voto a su favor, pues aprobaron el voto de confianza 268 diputados y 156 en contra y 111 abstenciones.

La atención se ha enfocado en el misterio que encierra la declaración hecha por Reynaud el día de ayer por la mañana, cuando pidió que el debate fuera breve, porque tenía "imperiosas obligaciones extranjeras", que tenía que cumplir anoche. Se espera por lo general que este fin de semana ocurran acontecimientos importantes, y que muy pronto se hará un anuncio sobre el particular.

Créese que se prepara una vigorosa ofensiva

Algunos observadores bien informados expresaron la creencia que Reynaud, pueda instituir una nueva fase en su programa para llevar adelante una guerra vigorosa contra el Reich, manteniéndose dentro de su lema: "Luchar y derrotar". Es posible que esta nueva fase afecte las operaciones bélicas en Noruega, donde las fuerzas expedicionarias aliadas se concentran en una campaña sobre la zona central.

Renace la Calma en Budapest

BUDAPEST, 20 (United Press). — Mientras que en los últimos días han circulado rumores de carácter alarmante en Budapest, ha disminuído visiblemente la tirantez en las últimas 24 horas.

Los cafés a lo largo del Danubio se vieron repletos y las muchedumbres circularon por las calles hasta pasada la medianoche. En las primeras horas de la noche solamente se vió prendido un reflector, que desde el principio de la primavera ha sido utilizado para adiestrar a los reclutas, pero no causó la menor alarma.

Aviones Nazis Bombardearon e Incendiaron un Pueblo Noruego

FRONTERA SUECO-NORUEGA, 20 (United). — Testigos oculares manifestaron que toda la zona central del pueblo de Rena fué incendiada ayer a la mañana por cinco aviones alemanes, salvándose la antigua iglesia, construída totalmente con maderas cortadas a mano, con hacha, y el hotel frente a la misma, que no fueron alcanzados por los explosivos.

A las 7.30 de ayer, según los relatos, dos bimotores Heinkel de bombardeo volaron en círculo sobre Rena dejando caer cuatro bombas explosivas, tres de las cuales parecían ser de 50 kilos y la otra algo mayor. Dos de las bombas no llegaron a explotar. En este raid resultó una casa dañada, pero los raids se repitieron participando otros tres aviones, contra los cuales se hicieron disparos de ametralladora, lo mismo que contra los dos primeros. Se cree que uno de los aparatos fué alcanzado porque se vió salir humo de su estructura.

Uno de los aviones voló a sólo cincuenta metros de altura y en el último de los raids se utilizaron especialmente bombas incendiarias.

Rena era un objetivo lógico dentro del avance alemán, por ser el primer pueblo importante al norte de Elverum, sobre el río Glommen, contando con puentes estratégicos que no fueron atacados porque al parecer son necesarios a la marcha de las tropas germanas.

EDUARDO EN EL FRENTE

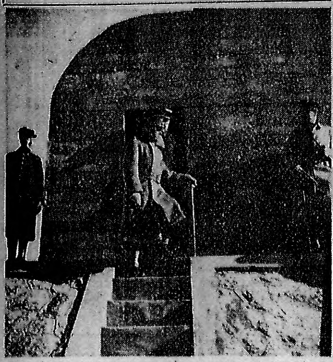

EL DUQUE DE WINDSOR, que desde el comienzo de la contienda intervino activamente en tierra francesa, aparece en la foto después de una visita a una posición fortificada, en "un lugar de Francia"

La Expulsión del Ministro de Noruega en Berlín, Pone Término a la Parodia Proteccionista y Descubre Totalmente los Propósitos Nazis

LONDRES, 20 (Havas). — La desaparición súbita del llamado gobierno del Sr. Quisling en Oslo, los bandos de las autoridades militares alemanas en Noruega, y la expulsión de Berlín del ministro de Noruega, Sr. Arne Scheel, significan un estado de guerra real entre Alemania y Noruega, y quitan a la acción del Reich toda forma de "protección" o de ocupación temporaria, como se anunció con insistencia en Berlín en los primeros días de la acción.

El fracaso de la ofensiva política, diplomática y militar alemana en Noruega comenzó cuando hubo frecuentes obstáculos, aun en la zona conquistada, para formar un gobierno que respondiera a las directivas de Berlín.

Sobre este punto, un alto funcionario de Noruega que acaba de llegar a Londres, ha dado interesantes precisiones, que por otra parte figurarán en el Libro Blanco noruego.

Cuando se tuvo en Oslo la evidencia dolorosa de que fuerzas aeronavales alemanas estaban a punto de ocupar la ciudad, el gobierno legal evacuó su sede, tratando de organizar la defensa, pero sin delegar los poderes en ningún momento.

Cuando se formó el gobierno de Quisling, el gabinete nacional, que trataba de evitar a duras penas ser capturado por los alemanes, junto con el rey Haakon, ignoró completamente que se hubiera formado un gobierno a sus espaldas, y menos que ese gobierno se hubiera formado a base de elementos calificados como traidores por su constante acción antinacional.

La existencia del gobierno Quisling fué tan ilusoria, que dos de sus miembros lo integraban ¡ignorando realmente que existiera.

En efecto, un mayor del ejército, que figuraba como ministro de Defensa, regresó de Finlandia, donde se hallaba, en cuanto supo la noticia de la invasión, y ofreció sus servicios al gobierno legal, y el Sr. Joeslu, que figuraba como ministro de Justicia, se encontraba en Kirkenes al producirse la invasión, y se presentó inmediatamente a las autoridades. Otro de los personajes designados en el ministerio pro-alemán, cayó en poder de una patrulla noruega.

La capital se halla ahora bajo la jurisdicción directa de las autoridades alemanas, y el Sr. Christensen es un simple funcionario local, para cuestiones de orden puramente interno y administrativo. No es en ninguna forma un jefe de gobierno, ni ministro.

Los comunicados emitidos desde Oslo, desde la invasión alemana, en nombre del gobierno noruego, fueron transmitidos por los mismos alemanes desde la estación de radio Noruega. Dichos comunicados al principio causaron cierta confusión.

Las tropas del general noruego Eriksen que se batían en retirada, pero manteniendo su formación, fueron avisadas en varias oportunidades que el gobierno legal ordenaba deponer las armas, hasta que el general Eriksen creyó en la autenticidad de la orden.

Otras instrucciones impartidas por el comando alemán, en idioma noruego, invitaban a los soldados y campesinos a no hacer fuego sobre las patrullas alemanas. El efecto fué terrible, y la desmoralización y desconcierto cundieron bien pronto entre las tropas noruegas, muchos de cuyos oficiales se hallaban en connivencia con el enemigo. Cuerpos enteros se entregaron con armas y bagajes, sin disparar un tiro.

La entrada de la flota alemana en fiord de Trondheim se realizó en una forma pérfida: los soldados a cargo de las baterías de costa, que estaban alertas, nada pudieron hacer para impedirlo.

Al caer la noche los destructores alemanes capturaron gran número de buques noruegos y pesqueros y les hicieron avanzar por el fiord delante de las unidades de guerra. En la obscuridad los artilleros noruegos no podían distinguir a sus compatriotas y vacilaron. Los pocos disparos no tuvieron efecto por falta de blanco visible. En una forma general, es ahora difícil hablar de traiciones, pues si bien las hubo, faltan detalles, y no deben haber sido numerosas.

Por otra parte, la mayoría de las informaciones sobre las acciones en Noruega han sido transmitidas por estaciones de radio que se hallan en poder de los alemanes.

En Oslo el ataque fué iniciado en plena noche, sin advertencia ni ultimátum. Todo el mundo quedó sorprendido, y si hubo traiciones se sabrá sólo cuando Noruega vuelva a ser libre.

En la actualidad el gobierno ejerce su autoridad en todo el país, y ha logrado encauzar a la movilización general con los precarios medios de que dispone. La sede del gobierno, lo mismo que el lugar de residencia del rey Haakon se mantienen en secreto por motivos estratégicos, pues tres veces la aviación alemana atacó en masa lugares donde había estado el monarca. La primera vez fué en Hamar, y los proyectiles de grueso calibre cayeron a 50 metros del lugar donde se había refugiado el rey; el segundo ataque tuvo lugar en Elverum y el tercero en Neubergsud.

Fué tal la saña de los atacantes que los aparatos volando a baja altura ametrallaron con insistencia los lugares donde creyeron que se encontraban los miembros del gobierno y del parlamento.

Es difícil establecer cómo supieron los alemanes los lugares y la hora en que se encontrarían el rey y los ministros en esos sitios.

Se presume que habría muchos espías en esas zonas.

Alemania Enviará Armas y Municiones a Rumania en Calidad de Trueque

BUCAREST, 20 (Associated Press). — Se ha sabido que Alemania accedió a enviar a Rumania grandes cantidades de municiones y aviones de combate a cambio de las concesiones hechas por el segundo país nombrado con motivo de las enmiendas introducidas al tratado de comercio entre los dos países, y que será firmado hoy al mediodía.

Hitler Hace que se Ocupen los Diarios de sus Cumpleaños

Suprímese Toda Otra Clase de Temas y se Destina el Espacio y los Discursos a Loar al Dictador Pardo

BERLIN, 20 (Associated Press). — Con motivo del 51 cumpleaños del señor Adolf Hitler, la prensa alemana, que es objeto de una severa fiscalización por parte del gobierno, suprimió toda noticia de guerra de sus primeras páginas que fueron íntegramente llenadas con loas al dirigente de la nación alemana.

El jefe de Prensa del Reich, señor Otto Dietrich, subscribió un artículo en el "Voelkischer Beobachter" en el que califica a Hitler de "genio" que se ha adelantado de un siglo a nuestros días y preparó un nuevo mundo para el pueblo alemán.

Llamado de Goering

El mariscal Goering en su carácter de comandante de las fuerzas aéreas emitió un llamamiento a dichas fuerzas para que hagan todo lo que puedan hasta que la guerra "termine con la victoria que salvaguarde el Reich de Adolfo Hitler y la vida eterna del pueblo alemán".

Por su parte, los comandantes del ejército y de la marina emitieron idénticos manifiestos en los que recalcan la voluntad de llevar la guerra a un exitoso fin.

Una gran muchedumbre se aglomeró frente a la cancillería, y al sonar la hora de medianoche, 12.000 brazos humanos se extendieron en alto para hacer el saludo nazi, que fué acompañado con fuertes vítores.

El discurso de Hess

BERLIN, 20 (United). — A las 8 horas de hoy se iniciaron los festejos en honor del 51 aniversario del nacimiento de Adolfo Hitler con un discurso pronunciado durante media hora por radio, por Rudolf Hess, dirigido a la juventud alemana, y en el que delineaba la labor que le correspondería hacer a la juventud del Reich, después de la guerra.

Prevén la victoria nazi

La cuestión de la victoria en la actual gran lucha con los aliados, ni aun fué puesta en discusión por Hess, quien tranquilamente dió por hecho que Alemania conquistaría a Francia y a Inglaterra y que seguiría hacia adelante para dominar el mundo.

Hess en ningún momento dijo en sus declaraciones: "Si ganamos la guerra...", pues empezó todas sus declaraciones sobre la política después de la guerra, con la frase de: "Después de la guerra", con lo que dió a entender que no había ninguna duda razonable de una victoria alemana.

La cuestión colonias

"Algunos entre los mayores de vosotros, aun pueden llegar al frente en esta guerra", dijo, pero todos tendréis la oportunidad de demostrar que sois verdaderos hombres. Después de esta guerra Alemania tendrá sus colonias. Allí habrá campo suficiente y bastante oportunidad para que ejercitéis vuestro entusiasmo juvenil".

"Todos vosotros, por cuyas venas corre la sangre de los antiguos Viking, debe emocionarse ante este pensamiento. Entonces podréis hacer viajes de exploración en vuestro propio territorio alemán. Cuando la gran batalla haya sido ganada, el mundo estará abierto para vosotros, no solamente una gran Alemania, sino el mundo entero por el cual el pueblo alemán ha luchado, a fin de que tenga el lugar que le corresponde.

"Esperemos que Adolfo Hitler esté con nosotros por muchas más décadas, para que nos guíe, para que nos forme y para que dé a nuestras vidas un objetivo".

Las operaciones militares

En la única mención que hizo Hess de las actuales operaciones militares, repitió por inferencia las declaraciones oficiales de Alemania sobre la gran victoria naval sobre los británicos en Narvik.

Formuló esta declaración aludiendo a la admiración de los jóvenes por las "heroicas leyendas de los viejos héroes alemanes".

"La sangre corre rápida por vuestras venas — dijo — cuando veis las maravillas de hoy en día. Estábais presentes en espíritu cuando los destroyers de nuestra joven armada adquirieron fama imperecedera en Narvik y cuando pudisteis apreciar la lealtad demostrada hasta el final por los tripulantes de nuestros submarinos. Vuestro deseo sería tomar parte en la guerra en el norte, estar en Noruega como nuestros aviadores, hundir buques británicos como nuestros marinos, arremeter en los tanques contra el enemigo y controlar los bombardeos de la artillería".

Hizo presente a sus jóvenes oyentes que debían ser "caballerescos con los débiles y al mismo tiempo defender con tesón sus derechos en contra de los fuertes" y agregó: "Tenéis al respecto un brillante ejemplo en Adolfo Hitler. Cuando tengáis que acometer una acción, pensad en qué forma lo haría el Führer y tendréis entonces la certeza de obrar correctamente. Gracias al destino podéis vivir al mismo tiempo que un hombre que no tiene parangón en la historia".

Hess se refirió brevemente a las penurias que pasó Alemania después de la otra guerra, y las atribuyó "a los judíos y sus secuaces que hicieron creer al pueblo que era inútil arriesgar la vida en la guerra y que el héroe más real era un cobarde".

"Nunca olvidaremos — añadió — cómo trataron las tropas anglofrancesas (durante la ocupación de Renania) a los alemanes de esa cuenca industrial. Nunca olvidaremos que los negros, azotados por sus oficiales franceses, desplazaban de las veredas a los alemanes. Ni tampoco podremos olvidar que los oficiales francobritánicos azotaban a los alemanes en la cara con sus látigos cuando así les placía".

Hess terminó diciendo: "Rogamos a Dios que este Reich pueda ser eterno y todos a una decimos al Führer: "Adolfo Hitler, creador del Reich grande y poderoso, os damos las gracias! Somos obedientes partidarios y nuestra mayor tarea es trabajar y luchar por vos, Führer, os saludamos: ¡Sieg Heil! ¡Sieg Heil! ¡Sieg Heil!".

LOS MUSULMANES CONFIRMAN SU ADHESION A LOS ALIADOS

BEIRUT, 20 (Havas). — El alto comisario, M. Puaux, se dirigió a Trípoli (Siria), con el objeto de visitar las instalaciones y el puesto terminal del oleoducto, como también los establecimientos educacionales y hospitalarios.

REUMA

¡Los primeros síntomas!...

Cuando Vd. sienta los primeros síntomas de reumatismo, iníciese de inmediato en el tratamiento de SALES VORST. Porque SALES VORST es una preparación moderna, cuya fórmula, científicamente dosificada, actúa en forma simultánea por la acción combinada de sus elementos. Estos, perfectamente seleccionados, permiten apreciar de inmediato su eficacia, con la ventaja de ser tolerados por el organismo, aun en dosis elevadas, sin provocar disturbios o reacciones violentas. SALES VORST es un compuesto de sales minerales, cuya función esencial es la de regularizar la actividad general del organismo (glándulas de secreción, hígado, riñones e intestinos) y también la de eliminar las impurezas de la sangre, rebajando así, la presión arterial.

SALES VORST puede tomarse todos los días en una dosis de una cucharadita de café, disuelta en té o en agua caliente y con jugo de limón u otra fruta, si se prefiere. El frasco de 150 gramos cuesta $ 2 y el de 45 gramos, $ 0.70.

COMO DEJAR DE FUMAR

Best System UNICO METODO CIENTIFICO, sin medicinas, duchas, regímenes ni molestias, este método le hará perder, total y definitivamente, y en sólo 8 días, su dañoso y costoso vicio del tabaco. Solicite informes remitiendo 0.30 en estampillas al Sr. A. B., Casilla de Correo 793, Bs. As.

DESCARRILO UN TREN YANQUI

La Locomotora Saltó y Fué a Estrellarse en un Paredón Rocoso

Los Vagones de Pasajeros se Deshicieron como si Fueran de cartón, Aplastando a los Pasajeros

LITTLE FALLS, (Nueva York), 20 (United). — El West Lakeshore Limited del ferrocarril New York Central, se descarriló cerca de este lugar, pereciendo seis pasajeros y resultando muchos heridos. Se teme que el número de muertos sea mucho mayor. Se han enviado socorros.

Son hallados 27 cadáveres en el lugar del siniestro

LITTLE FALS, (Nueva York), 20 (United). — Una inspección realizada por la United Press en las Morgues permitió comprobar que había 17 cadáveres de víctimas del descarrilamiento y se sabe que por lo menos otros diez quedaban aun entre los escombros del expreso de lujo del ferrocarril Central Nueva York, en el que gran cantidad de personas se dirigían a Chicago, aprovechando el fin de semana.

Al tomar una curva a gran velocidad, en las afueras de Little Falls, la locomotora saltó de los rieles, atravesó otras tres vías y fué a estrellarse contra un paredón rocoso, donde la caldera explotó, lanzando al aire una espesa columna de vapor.

Los coches de pasajeros se deshicieron por completo

El furgón de equipajes, que iba detrás de la máquina, al quedar libre siguió por la vía sin sufrir daños, pero el furgón postal cayó sobre la locomotora aplastándose hasta quedar reducido a la cuarta parte de su tamaño normal. Los tres vagones pullman siguientes se deshicieron como si fuesen de cartón y otros siete coches descarrilaron pero sin experimentar averías serias. Los cinco vagones restantes quedaron en las vías.

Muchos cuerpos horriblemente mutilados

Entre los muertos figuran el maquinista y un fogonero. Muchos cuerpos de hombres y mujeres, en ropas de noche, estaban horriblemente mutilados. En los dos primeros pullman hubo pocos heridos; en el tercer y cuarto unos 50, de los cuales sólo algunos graves y en los restantes, unas 75 personas necesitaban los primeros auxilios.

El ruido de la explosión despertó a los habitantes del pueblo que en contados minutos acudieron para prestar ayuda. El maquinista había quedado bajo los restos del tren, vivió todavía unos minutos, pero con las piernas destrozadas y falleció cuando lo llevaban al hospital.

Treinta muertos y cien heridos

LITTLE FALLS, Nueva York, 20 (Associated Press). — Han resultado 30 personas muertas y por lo menos 100 heridas a causa del descarrilamiento de un tren rápido que efectuaba el recorrido entre Nueva York y Chicago. La locomotora explotó, y los fragmentos del tren se encuentran desparramados a lo largo de la vía en una extensión de más de 800 metros. Se cree que este accidente fué debido a la alta velocidad con que marchaba el tren en el momento de entrar en una curva.

Librόse una Lucha Aérea Anglo-Nazi

Sobre Territorio Holandés Ocurrió el Combate

AMSTERDAM, 20 (Associated Press). — Aviones británicos y alemanes se trabaron en combate cerca de Siebengewald, en la parte norte de la provincia de Limburg. Intervinieron cinco máquinas, dos británicos y tres alemanes. Después de unos pocos minutos de lucha, los dos aviones atacados desaparecieron hacia el norte, protegidos por una cortina de humo.

Avión nazi abatido

AMSTERDAM, 20 (Associated Press). — Las baterías de artillería antiaérea de la región meridional de Limburg abatieron a un avión alemán. Sus cinco tripulantes, uno de los cuales está herido, fueron internados.

Pactarán Ingleses y Japoneses

TOKIO, 20 (Havas). — Tani, viceministro de Relaciones Exteriores, recibió al embajador de Gran Bretaña, sir Robert Craigie. Acerca de esta entrevista se anuncia en las esferas generalmente bien informadas de Tokio, que es inminente la concertación de un acuerdo acerca del problema de las existencias de plata en Tien-Tsin. Según los términos de ese acuerdo, la plata, que actualmente se halla en los caudales del Banco de Inglaterra, de Tien-Tsin, permanecería donde está y sería administrada por un Comité Internacional integrado por representantes del Japón, Gran Bretaña, Estados Unidos y Francia.

Explotó en Londres una Fábrica de Municiones: 5 Muertos y 40 Heridos

Un Tribunal Investigador Tratará de Esclarecer el Origen del Siniestro

LONDRES, 20 (Associated Press). — Cinco personas perdieron la vida en la explosión ocurrida en una fábrica de municiones del norte de Londres. El Ministerio de Abastecimientos hizo el siguiente anuncio:

"Esta mañana se produjo una explosión en una fábrica de municiones al norte de Londres. Cinco hombres resultaron muertos y numerosos heridos graves. Todavía no se conocen otros detalles. Se ha formado un tribunal investigador y se han tomado los pasos necesarios para asegurar una rápida reanudación de la producción de las unidades afectadas".

Numerosas ambulancias acudieron en auxilio

A las 9.15 de la mañana se sintió la fuerte explosión, que sacudió a las inmediaciones. Un trabajador que se encontraba por allí declaró que "la conmoción fué terrible". Numerosas ambulancias acudieron precipitadamente, mientras los parientes de los trabajadores de la fábrica pugnaban por entrar en ella.

Un testigo declaró que vió salir de la fábrica enormes masas de humo gris. Los vidrios de las ventanas de una milla a la redonda quedaron hechos trizas.

No se debe a sabotaje la explosión

LONDRES, 20 (United). — De fuente autorizada se informó que la explosión ocurrida al norte de Londres fué debida a desperfectos mecánicos y no a un sabotaje.

Allanaron la Sede Nazi en Estocolmo

ESTOCOLMO, 20 (United). — Las autoridades policiales allanaron hoy la sede general del partido nacionalsocialista sueco en Estocolmo y también confiscaron la edición de hoy de su órgano "El Socialista Popular Sueco".

SUSPENDEN CURSOS EN LA UNIVERSIDAD DE GINEBRA

GINEBRA, 20 (Havas). — Por un decreto publicado hoy por el Consejo de Estado del Cantón de Ginebra, se suspenden hasta nueva orden los cursos organizados en la Facultad de Derecho de la Universidad de Ginebra, para estudiantes alemanes.

TABLETAS KREBBS CONTRA DOLORES SOBRE DE 4 TABLETAS 20 cts.

Con un Derecho Apoyado en las Bayonetas, los Franquistas han Restablecido la Muerte Civil

LOS franquistas se empeñaron, como los buscadores de petróleo, en sondar el subsuelo histórico de España para dar con la veta rica y auténtica de la hispanidad. Pero se han pasado, y extraen a la superficie la ganga innoble de la Edad Media. Han restablecido la muerte civil. La civilización borró la muerte civil de todos los códigos. Pero los franquistas nada tienen que ver con la civilización. Se inspiran, siguen y copian los procedimientos empleados por los totalitarios. Estos no entienden de leyes, entienden de fuerza. Dicen que la fuerza es la fuente del derecho y crean el derecho de la brutalidad. En España se ha instaurado el derecho de la brutalidad.

De un plumazo dictan más de cincuenta penas de muerte. De otro plumazo suprimen la persona civil de un español, Casares Quiroga. Cuando no pueden atrapar a un perseguido, lo borran de la lista civil de los españoles. Lo matan civilmente.

Un enemigo público

Al ex ministro de la República don Santiago Casares Quiroga, le han condenado a la muerte civil. Desde ahora la persona del señor Casares Quiroga se contemplará en el derecho, respecto de los derechos legales, como si no lo fuera. Hasta la fecha y según el Código que debiera ser vigente en España, sólo la muerte extinguía la persona civil. Pero Franco es más que Justiniano y que todos los grandes juristas creadores del derecho escrito inspirado en la ética y en la costumbre. Franco es también fuente de Derecho: el derecho de las bayonetas.

A Casares Quiroga, por haber sido gobernante de la República, le quita Franco la persona, le arranca la partida civil en el Registro de la Coruña, le priva de la nacionalidad y... le roba los bienes. Se trata de un proscrito, un "bannili" o "for judicati". Un enemigo público".

Por exceso de optimismo

Esa barbaridad tiene origen romano. Pero, la invasión germana la refrendó. Federico II insertó en la Constitución tal exabrupto. A los proscriptos se les consideraba igual que si estuvieran muertos. Napoleón determinó que el término "muerte civil" figurara en su código. Franco, que en España es más que Napoleón, aplica la pena con una tranquilidad merovingia.

¡Y pensar que esos energúmenos lo condenan por haber sido demasiado optimista! Si en su puesto de ministro de la Guerra no hubiera creído en la caballerosidad de los jefes del ejército que le reiteraban continuamente sus promesas de fidelidad al régimen, la sublevación militar no se hubiera producido. No se le podrá acusar, ciertamente, de haber perseguido ni violentado a ningún general. A Mola, lo envió la República a Logroño por todo castigo. A Franco se le dió mando en Baleares y en Canarias. Queipo fué designado jefe de los Carabineros, Goded, que ya había conspirado con los constitucionalistas, fué nombrado jefe del Estado Mayor Central. Nadie tenía excesiva confianza en esos militares intrigantes y envidiosos. Sus antecedentes eran harto conocidos. Y, sin embargo, los hombres de la República, Casares Quiroga, Azaña, etc. les trataron con atenciones y cuidados fatales. Sanjurjo, traidor a su palabra, fué indultado de la pena de muerte recaída en un proceso que se le siguió por la conspiración del 10 de octubre.

FRANCISCO FRANCO

La bondad es delito

Casares Quiroga creía tener el ejército en la mano. Y, sin embargo, la oficialidad y los jefes todos de Marruecos jamás juraron su fe en la República. Eso lo sabían todos los españoles. Pero la República se sentía muy fuerte. Y lo era. Fué necesaria la intervención de las potencias para derrocarla, a pesar de la ingenua bondad de esos repúblicos que ahora mueren ante el piquete o mueren civilmente cuando la zarpa falangista no ha logrado echarles mano.

Llevados de su delirio de persecución y de castigo, esos franquistas han llegado a convertir en delito grave la bondad.

El general Franco, que consciente de su pequeñez física y moral busca presentarse con proporciones de gigante a través de sus medioevales decisiones, desea que España viva y piense por él. No importa que esas decisiones quieran anticiparse a las leyes de la vida, eliminando civilmente a un hombre, como en el caso de Casares Quiroga. El anhela estar por encima de todo, quiere que todos tiemblen ante la sola enunciación de su nombre, seguramente para impedir así que los oprimidos olviden que las "victorias" que lo llevaron al poder fueron logradas por hombres de otras lenguas, con armas italianas o alemanas y en base a planes elaborados por Estados Mayores extranjeros.

Dolorosa realidad

Franco, medroso y vacilante ante los dos dictadores a los que les debe todo lo que es, aparece fiero o iracundo, ante "su" pobre pueblo, hambriento y enfermo. Ahora acaba de disponer la implantación del "plato único" de lunes a jueves en todo el territorio de la península; esto quiere decir que el ayuno forzoso de los lunes se extiende a otros tres días de la semana, índice elocuente de la verdadera situación por que atraviesa España. A la bambolla de los discursos huecos y enfáticos se opone la realidad dramática del "plato único"; a la bondad beatífica que presupone su asistencia invariable a las ceremonias religiosas se opone la persecución encarnizada y permanente a los vencidos, el confiscamiento de sus bienes, y la implantación de la muerte civil y el auge horroroso de la pena de muerte. Esa es la única realidad, sangrante y dolorosa, de una nación que merece mejor destino y que en día no lejano efectivamente lo tendrá.

HOY en el Teatro ARGENTINO

Homenajean a dos artistas

Actuarán:
Blanca Podestá
Mario Danesi
Fernando Ochoa
Marcos Caplán
Elsa O'Connor
Juan Rossi (El Frégoli de la voz)

Actuarán:
F. Mansilla (El Abuelito)
Margarita Padín
Pedro Laxalt
G. Pedemonte
Pepita González
Pepita Serrador
Narciso Ibáñez

GRANDIOSO FESTIVAL ARTISTICO
en honor de los celebrados comediantes
ISABEL BARRON y RICARDO GALACHE
se representará la comedia
"Memorias de un Madrileño"
Intervendrán todas las grandes figuras del teatro

Mañana, despedida ★ TARDE y NOCHE

Habrá Negociaciones Comerciales Entre Londres y Moscú

Iniciarán Trámites en Breve

Infórmóse a Maisky Sobre la Aceptación Inglesa

LONDRES, 20 (Associated Press). — El ministro de Relaciones Exteriores, lord Halifax, informó al embajador soviético, señor Ivan Maisky, que Gran Bretaña está dispuesta a discutir un convenio comercial con Rusia.

Hoy se reveló la disposición británica a negociar en forma exploratoria si hay base para concertar un acuerdo de comercio angloruso, teniendo en consideración la situación creada por la guerra.

Habría acuerdo en breve

LONDRES, 20 (Associated Press). — Todo parece indicar que pronto Gran Bretaña y la Unión Soviética concertarán algún acuerdo de índole comercial. A los reiterados deseos soviéticos de reanudar las conversaciones comerciales, que estaban suspendidas por causas notorias, se ha sumado la manifestación del vizconde de Halifax al embajador ruso.

Halifax informó a Maisky

Trascendió, en efecto, que ayer el ministro de Relaciones Exteriores recibió al señor Maisky, informándole que el gobierno británico "había considerado la sugestión para realizar conversaciones comerciales y está dispuesto a discutir con el gobierno soviético, en forma exploratoria, si existe base para un acuerdo comercial, teniendo en cuenta la situación de guerra".

Mientras el Kremlin decida sobre la nota británica, no se esperan otras declaraciones.

El anuncio oficial

LONDRES, 20 (United). — Se anunció oficialmente esta mañana que lord Halifax conferenció ayer con Ivan Maisky, embajador de los Soviets, con el objeto de exponer las perspectivas de concertar un acuerdo comercial entre Gran Bretaña y la aliada nominal de Alemania, Rusia Soviética.

El anuncio oficial fué escueto y no permite anticipar nada para el futuro, aunque en las esferas autorizadas se insiste en que Gran Bretaña ahora está dispuesta a discutir el acuerdo comercial que abasteciera a Rusia de importantes materias primas como también productos manufacturados británicos, siempre que se dieran seguridades de que eventualmente no irían a parar a manos de Alemania.

"Dispuestos a discutir"

El comunicado anunció que lord Halifax había informado a Maisky que el gobierno británico había tomado, de acuerdo con la sugestión rusa la iniciación de conversaciones comerciales y que "estaba dispuesto a discutir en forma exploratoria si existe una base para un acuerdo, teniendo en cuenta la situación de la guerra, prestando la consideración a las proposiciones hechas por el embajador de los Soviets de la comunicación hecha por lord Halifax, no hay nada más que agregar".

En las esferas políticas británicas se recibió con agrado el gesto, considerándoselo como una cuña que podría tener como resultado desorganizar el bloque económico germanosoviético. Se presume que las futuras conversaciones también versarán sobre las futuras medidas aliadas de bloqueo para impedir que el contrabando llegue al Reich por vía de Vladivostock.

HABLARON

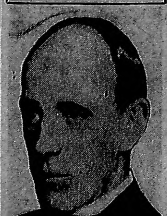

LORD HALIFAX

IVAN MAISKY

EL CANCILLER inglés informó al embajador ruso sobre la buena disposición británica

FRANCIA BUSCARA SOLUCIONAR SUS DIFERENCIAS CON ITALIA

Reynaud Habló en el Senado

Refirióse a los Problemas Italo-Franceses

PARIS, 20 (Associated Press). — El jefe del gobierno, M. Paul Reynaud, aseguró a la comisión de relaciones exteriores del Senado que Francia continuará, como en el pasado, procurando "una solución equitativa" de todas las cuestiones pendientes con Italia, en la esperanza de que se llegue a una "entente" en el Mediterráneo.

Comunicado oficial

Después de la reunión, la comisión dió un comunicado oficial en que se señala que el primer ministro describió en detalle "los esfuerzos que realizó Francia en los últimos meses" para la solución de las diferencias existentes con Italia. Anota también la expresión "entente" del Mediterráneo que dice empleó M. Reynaud al discutir la situación del sudeste europeo.

Propósitos franceses

Dice el comunicado que M. Reynaud declaró que el propósito de Francia en la Europa sudoriental es el "mantenimiento de la paz y la independencia de todos los países que la integran".

La Política Europea a Través de LOW

(Dibujos exclusivos para CRITICA en la América del Sur — Prohibida su reproducción)

¡GRANDISIMO BRUTO!¡AMENAZAR CON EL SABLE A UNOS PEQUEÑOS INOCENTES.!

En Tres Años Llegaron de Países Neutrales a E. Unidos 3.400 Millones de Dólares

NUEVA YORK, 20 (Havas). — Cerca de un millón de dólares procedentes de países neutrales limítrofes con Alemania han sido enviados en los últimos días a Estados Unidos, en calidad de depósito.

Según cálculos del Departamento del Tesoro, durante los tres años que precedieron a la guerra actual, llegaron a Estados Unidos más de 3.400.000.000 de dólares procedentes de países neutrales, pero de esa cantidad sólo se conoce la existencia circulante de 2.300.000.000. El resto se halla en manos de comisionistas americanos que operan por cuenta de clientes europeos.

Persiste la Inquietud en Yugoeslavia por el Complot Descubierto

Las Autoridades Continúan Aplicando Severas Medidas Contra los Conspiradores

BELGRADO, 20 (United). — Yugoeslavia se convirtió hoy en el centro de las perturbaciones en los Balcanes, después de la detención del doctor Milan Stoyadinovitch, ex premier y con la intensificación de la campaña policial contra los "extranjeros sospechosos", a fin de extirpar y dar un golpe severo en el corazón de la "quinta columna".

Stoyadinovitch aclaró su posición política

La ciudad de Belgrado estuvo en un estado de tensión nerviosa después de la sensacional revelación de que el ex premier había estado ocupado en actividades ilegales. Un comunicado oficial negó que dichas actividades estuvieran relacionadas con cuestiones externas, pero sí dijo que se relacionaban con la política interna, y esto ha llevado a sospechar que eran actividades contrarias al gobierno de Dragisha Cvetkoitch.

Existe expectativa sobre las negociaciones con Moscú

Toda la capital está pendiente de que se produzca algún posible acontecimiento en el exterior, en que se cristalice la actual situación inestable. El anuncio de que se iniciarían las negociaciones comerciales con Rusia no ha ofrecido ninguna solución. Se acepta sí que las conversaciones tendrán un alcance mucho mayor que simples relaciones comerciales y que puede ser el primer paso hacia la reanudación de las relaciones diplomáticas normales entre los dos países.

En las esferas informadas se declaró que Yugoeslavia puede esperar que se produzcan sucesivos períodos de presión, como una maniobra de ciertas potencias para mantener a los Balcanes en un estado de intranquilidad. A pesar de que todo el mundo está decidido a mantenerse fuera de la guerra, hay un temor creciente de que Yugoeslavia y todos los Balcanes en general están siendo arrastrados a ella y que no queda otro camino.

Fué internado el ex primer ministro

Stayodinavitch fué enviado ayer a Rudnik, una pequeña población en el interior de Servia, donde quedará internado. Su hermano Dragomir, ex miembro del Parlamento y ex director de un diario fué detenido.

En las esferas bien informadas se dijo que el internamiento del ex premier no debiera ser interpretado como un acto contra Alemania, a pesar de las simpatías que Stoyadinovitch tiene por los germanos. Como ha sido el rival más peligroso en potencia que tenía Cvetkovitch, se cree que el gobierno ha querido hacer desaparecer cualquier fuente posible de disensiones, en caso que cualquier acontecimiento inesperado se realice en los Balcanes.

La internación del ex premier ha coincidido con la campaña contra todos los extranjeros e indica los esfuerzos que hace Yugoeslavia, para asegurar su posición contra cualquier intriga. Yugoeslavia es el principal punto de choque entre las dos corrientes de influencia: la aliada y la alemana, y ahora está luchando para colocarse en una buena posición en la economía y en la política exterior de los Balcanes.

Intentaron Tomar los Alemanes un Puesto de Avanzada Francés

Se Notó una Inusitada Actividad de Patrullas en Todos los Sectores del Frente Occidental

PARIS, 20 (Associated Press). — El frente occidental despertó de su inactividad con luchas entre las patrullas francesas y alemanas, que disputaron la victoria en los bosques y aldeas destruidas por los cañonazos de la zona avanzada. En estos choques localizados, ambos bandos perdieron varios hombres.

Al este del río Mosela, las tropas alemanas intentaron conquistar un puesto avanzado francés, pero sus defensores rechazaron fácilmente la tentativa, según fuentes francesas.

La artillería francesa manifestó actividad en el sector septentrional cañoneando a las escuadrillas de trabajadores alemanes que procedían a la construcción de fortificaciones. Todos los grupos fueron dispersados.

El comunicado francés da cuenta de las operaciones

PARIS, 20 (Havas). — Esta mañana fué dado a la publicidad el siguiente comunicado oficial:

"En el día de hoy desarrollaron su actividad los elementos de contacto. Al este del Mosela fué rechazado un golpe de mano del enemigo. En la región de Blies se mostró activa nuestra artillería.

En Noruega desembarcaron tropas francesas y participan en las operaciones.

También estuvo activa la aviación aliada

PARIS, 20 (Associated Press). — Con el retorno del buen tiempo, las fuerzas aéreas de Francia, Gran Bretaña y Alemania reanudaron su actividad en el frente. Los aviones aliados de exploración efectuaron numerosos vuelos sobre Alemania, siendo acompañados durante los mismos por escuadrillas de aviones de combate.

Por su parte los aviones alemanes de exploración volaron sobre las zonas que quedan al este y al norte de París. No funcionaron, empero, las alarmas y se informa que los cazas franceses derribaron un avión nazi y averiaron seriamente a otro.

Choques en el Mosela y la Baja Alsacia

PARIS, 20 (United). — Patrullas francesas y alemanas sostuvieron choques al este del Mosela y en la Baja Alsacia, utilizando especialmente granadas de mano y fuego de artillería. Las acciones fueron reñidas, pero no se registraron variantes en las posiciones respectivas.

La artillería francesa volvió a hostigar a los trabajadores en la zona frente a la línea Sigfrido, dispersándolos en varias oportunidades, luego de hacer volar las paredes provisorias levantadas por los alemanes para poder realizar los trabajos.

Descubrióse en Suiza Una Conspiración de los Espías Alemanes

BERNA, 20 (Associated Press). — El alto comando militar anunció que los agentes del servicio de contraespionaje del ejército efectuaron numerosas detenciones con motivo de un complot urdido por espías, entre los que se encuentra un teniente coronel que trabajaba en una división judicial del Ministerio de Guerra.

El militar detenido confesó su culpabilidad

El comunicado que con tal motivo fué dado a publicidad dice que el teniente coronel Hans Trueb confesó su culpabilidad, y que éste había estado espiando a favor de "cierta potencia extranjera". Se agrega que, después de haber ascendido a un puesto de mucha autoridad, el teniente coronel Trueb, juntamente con sus cómplices, se había dedicado a trabajar a favor de Alemania.

Esta detención se anuncia en el momento en que se lanza la primera campaña contra el espionaje y contra los posibles "Quislings" que pueda haber, y que abarca toda la nación.

En vista de que el grado de coronel es el más alto que hay en tiempo de paz en el ejército suizo, los funcionarios dicen que se trata de un caso "de primera magnitud". Trueb había pasado a la reserva, pero cuando se iniciaron las hostilidades fué reincorporado en el servicio activo del ejército.

PARTIO PARA PARIS SIR NEVILLE HENDERSON

LONDRES, 20 (Havas). — Partió para París en avión sir Neville Henderson.

EL MAHARAJA DE INDORE Y SU ESPOSA NOS VISITARAN

NUEVA YORK, 20 (Associated Press). — El maharajá de Indore y su esposa, salieron anoche con rumbo a Río de Janeiro a bordo del vapor Brazil. Uno de sus representantes dijo que el maharajá tiene la intención de efectuar en avión el viaje de Río de Janeiro a Buenos Aires, y de allí a través de los Andes, a la costa del Pacífico.

Relató la Ocupación de Dinamarca al Rey Jorge VI

LONDRES, 20 (Associated Press). — El rey Jorge escuchó hoy el relato de la ocupación de Dinamarca por tropas alemanas, que le fuera hecho por Mr. Charles Howard Smith, ex ministro de Gran Bretaña ante el gobierno de Copenhague.

NO HAY UNION ADUANERA ENTRE EL REICH Y BOHEMIA

FRONTERA ALEMANA, 20 (Havas). — En los círculos checoeslovacos se comenta que la intervención de Italia y Rusia ha evitado la incorporación del protectorado de Bohemia y Moravia al sistema aduanero del Reich, pues ello perjudicaría a sus intereses.

DIVORCIO
en el extranjero, consultas gratis.
Dr. G. GUILBAUD. Esmeralda 570

Vigilan en Java a los Extranjeros

BATAVIA, 20 (Havas). — La agitación internacional en torno del posible cambio de régimen en las Indias Holandesas no ha inquietado mayormente a la población de Batavia.

El único indicio de tirantez internacional es la adopción de medidas excepcionales de seguridad, y la rígida vigilancia ejercida sobre los extranjeros.

7.000 ciudadanos alemanes habitan la isla de Java.

La Amenaza Nazi se Perfila Sobre Yugoeslavia y Hungría

por MARIO MARIANI

QUISLING fué ministro de guerra en Noruega. Vindstroem es contralmirante en Suecia y manda a toda la flota que debería defender al Báltico contra las fuerzas alemanas; todo el mundo sabe en Suecia que Vindstroem es uno de los jefes de los veinte mil camisas verdes — fascistas suecos — que se preparan a entregar Suecia a Alemania. Cuando se preparaba la agresión a Austria, entre los conjurados que debían contribuir al asesinato de Dollfuss y al éxito del golpe, estaba el barón von Rintelen embajador austriaco en Roma. En Holanda, el general Westermann y el comandante de Marina Roosenveede, jefes declarados de los camisas negras holandeses están preparando los planes para allanar a Hitler la invasión de Groeningen y del Limburg. En todas partes las quintas columnas del hitlerismo, dependientes del Departamento IVº del N. S. D. A. P. dirigido por Alfred Rosemberg — política internacional secreta — y del coronel Nicolai — oficina de espionaje del Ministerio de la Guerra alemán — trabajan activamente en el proceso de traición y disolución de las naciones que el hitlerismo se propone ocupar. Y compran personajes influyentes y en puestos de alta responsabilidad. Hay en Alemania millones de hombres que se mueren de hambre pero el Departamento IVº siempre encuentra las sumas necesarias para el soborno y para mantener en el extranjero regimientos de traidores y de espías.

La inquietud que reina en este momento en Belgrado es bastante comprensible. Se descubre imprevistamente que el jefe de la quinta columna yugoeslava, de los fascistas servios que lanzan volantes en las calles, llamando a Hitler a invadir el país, es nada menos que el ex presidente del Consejo y Ministro de Relaciones Exteriores Milán Stoyadnovitch. El alto dignatario ha sido confinado en una aldea de la frontera húngara y su hermano, que le ayudaba en sus siniestras actividades, está preso. Al mismo tiempo se anuncia que, en Suiza, el coronel Treub que ocupaba un puesto importante en el Ministerio de la Guerra, ha sido arrestado y ha confesado su traición; él también estaba al servicio de Alemania.

Hitler declaraba a Rauschning ya en 1935, que él había superado la vieja estrategia de los generales que "pensaban en la guerra como en un juego regular de ajedrez, con sus leyes fijas, caballerescas y románticas". "Yo nunca desencadenaré una ofensiva contra un país", agregaba, "si este país no está corrompido y podrido, si en él no hay ya batallones de espías que me entreguen todos los puntos neurálgicos de la defensa, e incluso una parte de la población, que preparada por una sutil propaganda desmoralizadora, no me espere como a un libertador".

Este programa, que parecía una paradoja, ha sido aplicado magníficamente en Noruega. Mitad de los oficiales noruegos eran traidores; las tropas que quisieron resistir tuvieron que disparar antes que nada sobre sus oficiales. Quién conoce el carácter geográfico del país, sabe que los fiordos de Oslo y de Bergen, habrían podido ser forzados sólo después de batallas navales de días y tal vez de semanas.

Son más inexpugnables que los Dardanelos. Los fuertes de defensa de las orillas, se rindieron por traición, los torpederos anclados en los puertos no dispararon un tiro.

En Yugoeslavia se estaba preparando evidentemente, el mismo golpe y la actividad que han demostrado los propagandistas de la entrega en las últimas semanas, deja sospechar que algo se esté tramando en Berlín con miras a los Balcanes; sospecha que toma cuerpo también por las noticias que llegan de Italia donde se habría, al fin, encontrado la meta de la explosión bélica del espíritu público, puesta de manifiesto recientemente. En conclusión parece perfilarse la amenaza a Yugoeslavia y Hungría, pues Hitler bajaría a lo largo del Danubio para ir a proteger la navegación del gran río e Italia desembarcaría en la costa de Dalmacia. Las dos zonas en que sería dividida Yugoeslavia, habrían sido ya completamente fijadas en la entrevista del Brenner.

El regente Pablo ha cumplido recientemente un verdadero milagro, unificando a la nación. Los croatas de Matscheck han aceptado formar parte del gobierno y tienen tres ministros en el gabinete, los eslovenos de Korocheck han suspendido su propaganda separatista.

Un grupo disidente de croatas, encabezado por Pavlich que, a sueldo de Mussolini e Hitler, organizó el asesinato del rey Alejandro y de Barthou en Marsella, intenta oponerse a la conciliación en nombre del ideal croata. Pero no encontraría secuaces si no los comprase con el dinero de Berlín y de Roma.

Por lo que a Stoyadnovitch se refiere, se comprenden ahora sus viajes a Roma y su política germanófila. El regente Pablo, para eliminar la desavenencia con los croatas y alcanzar la unidad nacional que es indispensable en momentos tan graves como los actuales, tuvo que despedirlo y sustituirlo con Cechpkovich como presidente del consejo y Markovitch como ministro de Relaciones Exteriores. Tal vez actuó psicológicamente para inspirar la traición de Stoyadnovitch, o tal vez el despecho por haber sido eliminado del gobierno.

Las operaciones de la policía de Belgrado y de toda Yugoeslavia, para afianzar al país, deberían ser muy radicales. La manía dictatorial y antibolchevique del rey Alejandro dejó crecer en Servia cuatro fascismos, de los cuales por lo menos dos, con vastas organizaciones y relaciones en Italia, en Bulgaria y con complicidades con los Comitadjis macedonios, están al servicio y al sueldo de Alemania.

Yugoeslavia podría, en caso de invasión, llamar bajo banderas cerca de medio millón de hombres y el soldado servio, esloveno o croata es un magnífico soldado, como el húngaro. Sólo que nadie sabe hasta qué punto ha progresado la organización y el armamento de estas masas y sobre todo hay mucho que temer de la oficialidad, pues los oficiales balcánicos son aventureros sin sentido patriótico que cuidan sólo su carrera y sus goces personales. El cuerpo de oficiales servicios, que asesinó a Alejandro Obrenovich y a la reina Draga en el Konak, fué tal vez cómplice también del asesinato de Alejandro Karagerogevich en Marsella.

Con dinero, en Belgrado se compran muchas conciencias. Y Berlín gasta mucho. Por el contrario el Inteligence Service gasta sólo inteligencia y ningún balance es tan pobre como el balance de los servicios de espionaje y propaganda inglesa en los Balcanes. Así las cosas los Balcanes seguirán germanófilos.

Mario MARIANI

COMUNICADO

LA PIEDAD

por intermedio de su Sección

CREDITOS

expresa su pesar a las familias damnificadas en las *últimas inundaciones*, y al mismo tiempo desea contemplar la situación difícil en que hayan quedado algunos de sus clientes de Créditos a los que *invita a pasar* oportunamente por sus escritorios para tratar de darles mayores facilidades en sus compromisos.

F. Córdoba y Cía.

Cumple Hoy 51 Años el Enemigo Público Número 1 de la Paz

CINCUENTA y un años, de los cuales, al menos, treinta y cinco han pasado en la obscuridad y la miseria, acumulando odio contra la humanidad por su fracaso en la vida, debido a su pereza y a su inferioridad intelectual y moral. Taras fisiológicas graves habían, en efecto, determinado el complejo que debía llevarlo por natural reacción, según las leyes descubiertas por Freud, a menospreciar a todo el género humano. Expulsado de todas las escuelas, rechazado en una tentativa de hacerse admitir en la Academia de Bellas Artes de Viena, arrastra una existencia vagabunda, refugiándose en el Asilo de Necesitados, ocupándose de vez en cuando, como pintor de muros. La gran guerra lo sorprende en medio de los harapientos de Munich, y entra en el ejército alemán, donde alcanza el grado de cabo. Ordenanza de un general, no participa nunca en acciones de guerra y Otto Strasser — "Hitler y yo" — asegura que nunca obtuvo la cruz de hierro — condecoración al valor — que ostenta en el uniforme y que empezó a usar en Munich como estratagema durante el "putsch" de Ludendorff. Por intermedio de Rohem fué llevado por Von Seekt como agente de vigilancia y provocación en los medios obreros. Y, siempre como agente secreto y por encargo del Ministerio de Guerra, inició la formación de un partido socialistanacional, cuyo programa fué escrito por Gregor Strasser, cuyos ideales raciales fueron inspirados por Alfred Rosember y cuyo antisemitismo fué sugerido por Julius Streicher. La organización del partido fué debida al mismo Strasser, la genialidad de los medios de propaganda a José Goebbels, las formaciones militares a Rohem y Goering. El se limitó a representar el punto céntrico de todas estas fuerzas que eran subvencionadas por Thyssen y por todos los grandes capitalistas de la industria pesada del Ruhr y de la A. G. Farben Industrie de Leuna. Su historia es bastante conocida. Pero es rara y sorprendente. Se trata de un hijo de la fortuna que, sin instrucción, sin merecimientos, sin calidades excepcionales, ha llegado a constituir la mayor pesadilla del mundo y de la civilización sólo por su absoluta falta de escrúpulos y por todos los intereses y los histerismos nacionales e internacionales encontrados, que esperaban servirse de él y que siempre ha explotado, con enorme habilidad, traicionándolos a todos en el momento oportuno. Humilde servidor de Ludendorff, substituyó a Ludendorff; agente de la Reichswehr, liquidó el poderío de los generales; agente de Thyssen y del alto capitalismo, acabó organizando un comunismo de Estado y aliándose con Rusia. En el fondo es un personaje de vieja comedia: el siervo que por una serie de trampas se transforma en dueño. Pero este personaje se ha trasladado a las tablas de la historia con una proyección asombrosa, que amenaza derrumbar todos los valores de una época y de una cultura.

HITLER, el solitario de Bertchesgaden, enemigo público número 1 de la paz, que hoy cumple 51 años

Los Diputados Jujeños Outón, Aparicio y Bárcena Quiebran Una Maniobra de Pérez Alisedo

La Renuncia de los Diputados del Partido Popular Refuerza la Posición de Miguel Tanco Para la Elección de Senador

JUJUY, 20 (De nuestro corresponsal). — En las esferas políticas más autorizadas se insiste en afirmar que los diputados Ramón Outon y Carlos Aparicio, del Partido Popular, han presentado sus respectivas renuncias como legisladores y solicitaron también la anulación de sus fichas de afiliados a la organización política que los llevara a esas posiciones.

También se sostiene que adoptará igual actitud el diputado Carlos Bárcena, quien con sus colegas nombrados, estaría gestionando el ingreso a la Unión Cívica Radical.

Destruyen una maniobra política

La actitud de los tres legisladores de referencia vendría, de confirmarse, a quebrar una maniobra política dirigida por el ex gobernador de la provincia, Pérez Alisedo, para lograr su elección como senador, en perjuicio del radicalismo, que obtuviera un resonante triunfo en los últimos comicios, donde se evidenció como la indiscutible fuerza mayoritaria.

El señor Pérez Alisedo, alarmado por ese triunfo electoral, que llevó a la Unión Cívica Radical a la conquista de la gobernación y de diez diputados, comenzó a montar la máquina para asegurarse la senaduría organizando una maniobra que habría de contrariar principios democráticos y constitucionales.

Se asegura la elección de Miguel Tanco

A pesar de esta actitud, se asegura en los círculos políticos la consagración del destacado dirigente radical, Sr. Miguel Tanco, como senador por Jujuy, viniendo a reforzar su posición el resto de los diputados dimitentes del Partido Popular.

El señor Tanco, cuyo destacada situación dentro de la masa electoral es evidente, goza de las simpatías generales, conquistadas en base a su acción eficaz como hombre público y a su reconocida honestidad. En los actuales momentos su nombre cobra un carácter especial, destacándose que el cargo de senador, de que será investido, traducirá la auténtica voluntad de la mayoría.

Tan sólida es su posición que, en vista de las maquinaciones del ex gobernador Pérez Alisedo, los propios correligionarios de éste, representados en la actitud de los diputados Outon, Aparicio y Bárcena, lo abandonan para destruir su maniobra.

Los ministros del Dr. Bertrés

JUJUY, 20 (De nuestro corresponsal). — Procedente de la Capital Federal, llegó a ésta el señor Samuel Gómez Henríquez, futuro ministro de Gobierno del Dr. Raúl Bertres.

El señor Gómez Henríquez, en declaraciones formuladas ante sus amigos políticos, anticipó que el Ministerio de Hacienda de la futura gobernación será desempeñado por el señor Mariano Buitrago Carrillo.

Fué Ofrecida Anoche una Comida en Honor del Doctor R. Bertrés

EN su residencia de la calle Melo, el doctor Carlos Rueda ofreció anoche una comida en honor del gobernador electo de Jujuy, doctor Raúl Bertrés, a la que asistieron los señores: doctor José P. Tamborini, doctor Obdulio F. Siri, doctor Isaac Arriola, ingeniero Ernesto C. Boatti, Julio Victorica Roca, teniente de navío (S. R.) Miguel A. Tanco, doctor Gilberto A. Zavala y otros.

Citaron al Comité Nacional de la U.C.R. Para el Martes 23

HA sido citado para el martes próximo el Comité Nacional del radicalismo, que preside el doctor M. T. de Alvear, a fin de dar trámite a diversos asuntos relacionados con la marcha del partido.

Según se anuncia, será planteada la reorganización en la provincia de Tucumán y La Rioja, de acuerdo con las gestiones que se vienen realizando por los dirigentes de esas provincias.

También se considerará un proyecto que suscriben los señores doctor Ricardo Aráoz, Julio Victorica Roca, Martín S. Noel y Carlos Pereyra Rozas, expresando que el Comité Nacional vería con agrado que el bloque parlamentario procurara la sanción de una ley interviniendo la provincia de Salta.

Por su parte, los delegados de Corrientes propondrá que se de mandato a los diputados ardicales para que rechacen los diplomas de Corrientes.

AFECCIONES de la PIEL

No tendrá Ud. más que elogios para el ungüento CHE-KOL después de haber descubierto personalmente sus propiedades calmantes, antisépticas y cicatrizantes de eficacia en las afecciones de la piel.
CHE-KOL, bálsamo de fragancia deliciosa, es también indicado para las afecciones del cuero cabelludo, así como para las lastimaduras, rasguños, cortaduras, escaldaduras y quemaduras de primer grado.
Como agente calmante y cicatrizante de la piel agrietada y la intensa picazón entre los dedos del pie, CHE-KOL es digno de confianza y rápidamente eficaz en su efecto benéfico.

Un Gesto Simpático

Esta mañana se llevó a cabo en el barrio de la Boca el reparto de víveres que efectuaron los fabricantes de los cigarrillos Nobleza Liga 58, en combinación con el señor José Víctor Molina, presidente de la República de la Boca, en el deseo de aliviar la situación de las víctimas de las recientes inundaciones

"La Recepción Argentina Fué Más Emocionante que Nuestro Raid"

"Reforzar la Amistad Argentino-Peruana es Nuestro Mayor Anhelo"

El Capitán Revoredo Iglesias Relata Para CRITICA las Peripecias del Magnífico Raid Cumplido con sus Compañeros

EN su alojamiento del Círculo Militar entrevistamos esta mañana al comandante Armando Revoredo Iglesias, jefe de la escuadrilla peruana de buena voluntad que nos visita. Nos llevaba el propósito de inquirir datos sobre el desarrollo del hazañoso vuelo que los pilotos peruanos vienen cumpliendo, y el comandante Revoredo Iglesias se prestó a nuestros deseos con la gentileza que constituye destacada prenda de su carácter.

Ya nos conocía

—Han transcurrido veinticuatro horas desde su llegada a Buenos Aires — comenzamos diciendo — y desearíamos saber qué impresiones han recibido, usted y sus compañeros de vuelo, durante su primer día de estada en la Argentina.

—Yo ya conocía a Buenos Aires — nos responde el comandante Revoredo Iglesias —, pues han de recordar ustedes que, hace tres años, con motivo de mi raid sin etapas entre Lima y Buenos Aires, fuí durante doce días huésped de este hospitalario país. En cuanto a mis compañeros, creo ser fiel intérprete de sus sentimientos al decirles que se han sentido impresionados por la grandiosidad de Buenos Aires, orgullo, por su cultura y potencia, de toda América.

—Ese primer día de ustedes en la capital argentina, lógicamente, se ha concretado a las visitas protocolares.

—En efecto. Nos hemos entrevistado ayer con el presidente de la República, doctor Ortiz, de cuya caballerosidad y gentileza llevamos un recuerdo imperecedero; con los ministros de Guerra y Marina; hemos asistido a recepciones en el Jockey Club; y hemos encontrado en todos esos actos tanto afecto, tantos deseos de exteriorizarnos el cariño con que en este noble país se considera al nuestro, que para hablarles francamente, les diría que nos hemos emocionado más al hallarnos en tierra que mientras cumplíamos nuestro vuelo.

Un raid normal

—A propósito de emociones durante el vuelo, comandante, ¿han sufrido algún contratiempo de importancia en el curso de este raid?

—Ninguno, salvo el provocado por las tormentas que tuvimos que afrontar durante las etapas de San Pablo a Asunción y desde esta última ciudad a Montevideo. Por fortuna, apenas si nos alcanzaron los colazos del temporal, que volvieron a internarse hacia el norte de la Argentina luego de haber arrasado un pequeño puerto paraguayo, llevándose doscientas de sus trescientas casas.

—Mientras ustedes estaban afrontando esa tormenta — interrumpimos — aquí nos hallábamos en plena catástrofe...

—En efecto; y créame que a mí y a todos mis compañeros, nos produjo sincero pesar al enterarnos de los daños insalvables que ese temporal causó a tanta pobre gente.

—¿Y el compañero de ustedes que quedó en Quito? — preguntamos, recordando que de Lima habían salido cinco máquinas integrando la escuadrilla de buena voluntad y que una de ellas sufrió un accidente en la capital del Ecuador, por lo que el resto del raid han debido cumplirlo solamente cuatro de los aparatos.

—Ahí tienen ustedes lo que es la fatalidad — exclama el comandante Revoredo. — El accidente que sufrió allá el compañero nuestro a quien se refieren, no le ocurrió al despegar, ni al terrizar: simplemente al conducir, carreteando, el avión hacia su alojamiento. El no sufrió ninguna lesión seria, pero la máquina no pudo seguir vuelo, aunque me he enterado ya de que, luego de haberla reparado, la ha conducido nuevamente sin dificultades de regreso a Lima.

Ocho cruces de la Cordillera

—¿Aparte eso, comandante, la escuadrilla viene cumpliendo su raid con toda felicidad?

—Salvo las tormentas que hemos afrontado, sí. Pero sería infantil pretender que, en un vuelo de casi veinte mil kilómetros, no nos encontráramos con tempestades.

—Para cumplir este raid habrán tenido ustedes que efectuar varias veces el cruce de la Cordillera...

—Hasta ahora, la hemos cruzado cinco veces; y tendremos que hacerlo en tres oportunidades más todavía: para ir a Santiago de Chile, luego en la etapa a La Paz y, finalmente, al regresar a Lima. Sin embargo, con la eficiencia y seguridad alcanzada por las máquinas modernas, el cruce de la cordillera ya no asusta a nadie. En el Perú lo realizamos todos los días.

—¿De modo que el material de vuelo les responde ampliamente?

—Y de manera admirable. Sobre todo, la máquina que tripulo personalmente en este raid, es magnífica. Con ella realicé ya otro vuelo de importancia: el efectuado en tiempo record entre Panamá y Lima, para llevar a efecto el cual tuvimos que internarnos como trescientos kilómetros sobre el Océano. Fíjense si se necesita tener confianza en la máquina para atreverse a tanto, cuando se tripula un avión terrestre.

Un accidente

—Durante su actividad como aviador, comandante, ¿no sufrió usted ningún percance serio?

—Uno sólo, pero suficiente — nos responde, mientras nos señala una extensa cicatriz que le cruza la nariz. Me dejó esta señal y me afectó, además, el ojo derecho. Fué desinfectando algodones, tarea de sumo peligro, porque hay que llevarla a cabo a pocos metros del suelo, a fin de que el insecticida que se utiliza a tales efectos no se desparrame demasiado por obra del viento. Era una mañana neblinosa. Me llevé por delante treinta y dos alambres de telégrafo. No los vi...

—¿Se le incendió el aparato?

—Por fortuna, tuve tiempo para cortar el contacto. Pero bastó con el golpe para dejarme señales indelebles. Es que, a veces, a los que acostumbramos transitar por el cielo, la tierra nos resulta demasiado dura...

El capitán Bolognini

Mientras conversamos, llegan a la sala donde se desarrolla la entrevista los ayudantes militar y naval del comandante Revoredo Iglesias, capitán Mauriño y teniente de fragata Pérez Aquino, respectivamente. Vienen a recordar a nuestro reporteado que falta poco tiempo para iniciar el paseo por la ciudad que forma parte del programa de agasajos.

—Ya ven ustedes que otras obligaciones me reclaman — nos dice el jefe de la escuadrilla peruana. Pero no quiero despedirme de ustedes, sin rogarles que hagan constar el profundo pesar con que me enteré de la trágica muerte que cupo a aquel gran amigo y excelente camarada que era el capitán Bolognini. Conservo de él un recuerdo imperecedero, por su hombría de bien y sus exquisitas condiciones espirituales. Y por fin, —termina, mientras nos estrecha la mano— quiero también que agradezcan en mi nombre todas las muestras de deferencia y estimación que hemos recibido, y que consideramos, no como merecimientos personales, sino fruto de la estimación que aquí se siente por nuestra patria, y que el Perú retribuye con su cariño a todo lo argentino. Si nuestra visita a esta hermosa tierra contribuyese siquiera en mínima parte a que esos lazos se estrecharan aun más, habremos cumplido plenamente lo que nos propusimos al realizarla.

Almuerzo oficial

El titular de la cartera de Guerra, general Carlos Márquez, ofreció hoy al mediodía un almuerzo en honor de los aviadores peruanos que componen la escuadrilla que realiza el gran raid de confraternidad por las repúblicas americanas.

Asistieron al almuerzo, además del ministro de Guerra, general Márquez y de los integrantes de la escuadrilla peruana, comandante Armando Revoredo Iglesias, capitán ingeniero Radio-Operador Jorge Vigil Morey y tenientes Ernesto Gómez Cornejo, Manuel Gambetta del Piélago, Luis Cossio Tudela, Jesús Melgar Escutti y Pedro Vargas Prada, el ministro de Relaciones Exteriores, Dr. José María Cantilo, el ministro de Marina, vicealmirante León L. Scasso; el presidente del Círculo Militar, general de división Basilio B. Pertiné; el jefe del ceremonial e Introductor de Embajadores, D. Felipe Chiappe, y los miembros de la embajada del Perú: embajador extraordinario y plenipotenciario, doctor Felipe Barreda Laos, consejero doctor José Jacinto Rada Benavidez, agregado militar, coronel Carlos Dellepiane, y tercer secretario, D. Rafael Ludowieg.

Asistieron también los agregados militares y aeronáuticos de los Estados Unidos del Brasil, mayor Emilio Rodríguez Rivas, y de los Estados Unidos de Norte América, mayor Mark A. Devine; el agregado aeronáutico de Gran Bretaña, coronel Arnold D. Miley; los agregados militares de México, coronel Dagoberto Juárez Mora; de Chile, mayor Ernesto Wurth Rojas, y de Bolivia, coronel Alfredo Sánchez; el agregado militar y del Aire de Francia, mayor Kramezel de Kerhue; el agregado militar del Paraguay, mayor Mushuito Villasboa, y el agregado militar y aeronáutico de la República Oriental del Uruguay, coronel Enrique C. Frifch.

Discurso del general Márquez

A los postres ofreció la demostración el ministro de guerra, general Márquez, en conceptuosos términos que merecieron repetidos aplausos de la concurrencia, que fueron agradecidos por el comandante de la escuadrilla Revoredo Iglesias.

RELATA SUS IMPRESIONES ★ **Autógrafo de Revoredo**

EN SU ALOJAMIENTO del Círculo Militar, el comandante Revoredo Iglesias da a conocer las impresiones recibidas durante el primer día de la estada en Bs. Aires de la escuadrilla de buena voluntad

Por intermedio de "Crítica" envío un cordial saludo en nombre de la escuadrilla de buena voluntad al pueblo argentino
A. Revoredo I.

EL COMANDANTE Revoredo Iglesias firmó un autógrafo para CRITICA, en el cual dice: "Por intermedio de CRITICA, envío un cordial saludo, en nombre de la escuadrilla de buena voluntad, al pueblo argentino"

La Juventud Argentina Rindió un Imponente Homenaje a la Memoria de Roque Sáenz Peña

Se Exaltó la Personalidad del Demócrata

A las 11 se Inició el Desfile Desde la Plaza del Congreso

ESTA mañana se realizó al pie del monumento al doctor Roque Sáenz Peña el simbólico homenaje organizado por la juventud argentina en memoria del prócer con motivo del afianzamiento en el país de los principios de la ley electoral que lleva el nombre del ex presidente.

Contó el magno acto con la adhesión de numerosas instituciones, delegaciones del interior y exterior del país y destacadas personalidades, entre las cuales figuraba la del ex presidente de la Nación doctor Marcelo T. de Alvear.

La carroza del ex mandatario

El homenaje se inició en la Plaza del Congreso, a las 11 horas, de donde partió la carroza predilecta del prócer, cubierta de ofrendas florales y tirada por cuatro caballos de raza Yorkshire Coaching, atalajados a media gala y pertenecientes a la cochera presidencial.

La hermosa carroza fué construida en París, en la casa Reychild et Fils, especialmente para las fiestas del Centenario. El doctor Sáenz Peña la utilizó en varias ceremonias públicas y desfiles militares, ocupándola por primera vez durante las fiestas del Centenario con la esposa del entonces ministro de Relaciones Exteriores de Chile, señora Olga Bunge de Edwards y la señora del ministro de Chile en nuestro país, en la misma época, doña Elvira Matte de Cruchaga Tocornal. Posteriormente la hermosa carroza estuvo al servicio de la Infanta Isabel durante su visita a la Argentina, pasando más tarde a formar parte de una colección particular.

Al pie del monumento

La carroza recorrió la Avenida de Mayo, entrando a la diagonal Sáenz Peña por la calle Bolívar en medio de las ovaciones del público, para detenerse junto al palco levantado al pie del monumento del prócer. Los miembros de la comisión de homenaje de la Juventud Argentina colocaron entonces las ofrendas florales conducidas en la carroza sobre las figuras simbólicas del monumento, dándose inmediato comienzo al acto con la ejecución del Himno Nacional y la lectura de las adhesiones recibidas de los gobernadores de Tucumán, doctor Critto; Jujuy, doctor Bertrés; Entre Ríos doctor Mihura; Santa Fe, doctor de Iriondo; ministro de Obras Públicas de la Nación, doctor Barberis; el interventor de la provincia de Buenos Aires, doctor Amadeo, y el jefe de Policía de la Capital.

La adhesión del Dr. Alvear

El ex presidente de la Nación y jefe del radicalismo doctor Marcelo T. de Alvear, envió a su vez, al presidente de la Comisión, Sr. Nicolás Dellepiani Avellaneda, una conceptuosa adhesión excusando su asistencia y expresando la simpatía con que ve la realización del acto, en cuanto importa poner de manifiesto una vez más la legítima gloria civil conquistada por el presidente — dice — a cuya acción se debe la ley que lleva su nombre, que ha permitido la evolución y el afianzamiento de las instituciones democráticas argentinas. Por este solo hecho el nombre del presidente Roque Sáenz Peña ocupará siempre con derecho indiscutible, un lugar prominente en los anales cívicos de América.

Los oradores

Abrió el acto pronunciando un conceptuoso discurso en nombre de la comisión de homenaje el escribano Reinaldo A. Marín. Dijo el orador que en momentos en que corre de un extremo a otro de la República la sensación alborozada de sentirse de nuevo dueña de sus destinos en la práctica normal de los derechos de su soberanía, debe el pueblo argentino el homenaje de su recordación al forjador del instrumento de su ejercicio.

Más adelante dijo: "dichosos, señores, los pueblos como el nuestro, en el que las crisis políticas más agudas se resuelven con el calor de la luchas ardientes y apasionadas, pero nunca fratricidas y donde la cordura y la concordia prevalecen sobre los intereses inmediatos de sus organismos cívicos.

La voz del Uruguay condenó la dictadura de Terra

Le siguió en el uso de la palabra el Dr. Arturo Juega Farrulla, representante de la juventud uruguaya en el magno homenaje a nuestro prócer.

El orador, luego de trazar con rasgos vigorosos la personalidad del Dr. Sáenz Peña, dijo:

"Es como uruguayo, intérprete de la voluntad principista de mi patria sojuzgada por el golpe de fuerza del dictador Gabriel Terra, que vibró al unísono con el pueblo argentino en esta magnífica marcha hacia la normalidad institucional iniciada por el presidente Ortiz. Nada más oportuno en esta tribuna democrática levantada por hombres jóvenes y libres, que recordar las palabras que en recientes documentos públicos dijese el líder de la democracia argentina, doctor Marcelo T. de Alvear: "A nosotros nos basta la satisfacción de ver el surgimiento de esta nueva era y el restablecimiento de la ley Sáenz Peña y de los principios democráticos que en un momento dado pudimos creer con zozobra y angustia patrióticas que serían definitivamente abolidos".

Fuerza propulsora

Acallados los aplausos que premiaron la pieza oratoria del delegado uruguayo, habló el presidente de la Institución Cultural Presidente Roque Sáenz Peña, Dr. Luis La Porta Drago.

El llamado de Roque Sáenz Peña — dijo — perdura y sigue agitando el alma popular, se convierte en bandera, en fuerza propulsora, en dinamismo, en acción y es el imperativo que actúa en la gesta civilizadora de todos los tiempos. Por eso la razón de esta apoteosis, organizada por la juventud argentina.

El arquitecto Gustavo Nolasco Ferreyra habló a continuación, destacando otros aspectos de la vida múltiple y ejemplar del prócer. Se refirió a los días sombríos en que el pueblo vivía bajo el imperio de los derechos sojuzgados y terminó exaltando las virtudes cívicas del ex presidente de los argentinos.

Cerró la serie de los discursos, en una vibrante arenga, el señor Carlos Muñoz, miembro de la juventud organizadora del acto.

Nuevas adhesiones

Entre las instituciones que se adhirieron al acto, haciéndose representar por calificadas delegaciones, figura el Instituto Cultural Argentino Mexicano, que preside el Dr. Juan B. Beltrán. También hizo llegar, desde su lecho de enfermo, un emotivo mensaje el señor Manuel S. Calvo, amigo íntimo del ex presidente.

El diputado Raúl Damonte Taborda hizo llegar, a su vez, su excusa por no haber podido concurrir al magno homenaje.

Afirmación Democrática ★ Homenaje a Sáenz Peña

EL PUEBLO congregado esta mañana al pie de la estatua del prócer civil Dr. Roque Sáenz Peña, durante el homenaje tributado esta mañana

El Dictamen del T. Electoral es Fragmentario

Son Endebles los Argumentos Para Rechazar Denuncias

SALTA, 20. (De nuestro corresponsal). — El dictamen del Tribunal Electoral sobre los comicios que fueron finalmente aprobados a pesar de las graves impugnaciones formuladas, se va conociendo fragmentariamente debido a que el tribunal no facilitó copias a los diarios.

Las denuncias del radicalismo acerca de las violencias policiales para impedir el acceso de delegaciones radicales a los departamentos de Iruya y Santa Victoria, fueron desechadas por falta de pruebas, no obstante existir una nota del propio ministro de Gobierno, donde manifiesta que efectivamente se detuvo a la delegación radical que fué a Iruya por suponse que llevaba armas y de la existencia de pruebas fotográficas que documentan la detención de los delegados radicales que fueron a Santa Victoria.

En el caso del ciudadano Félix Guare, fallecido, que aparece votando en el departamento Santa Victoria, el tribunal declara que no puede resolver nada por cuanto el Registro Civil no le facilitó la planilla de defunciones de los últimos meses del año pasado.

De esta índole son los dictámenes del Tribunal Electoral sobre cada caso que se ha denunciado, lo que provoca risueños comentarios en la opinión pública.

UNGARO y BARBARA

LAVALLE 640 U. T. RETIRO 2730

MAÑANA, a las 14.30 horas

INICIAMOS EL REMATE DE

LAS LOMAS DE "EL TALAR"

en GENERAL PACHECO

Sobre el camino pavimentado de San Fernando a Gral. Pacheco, que empalma con las rutas a Rodríguez, Pilar y José F. Uriburu, con calle interior pavimentada y otras mejoradas, libres de pago.

240 QUINTAS De 1000 a 2225 metros cuadrados con amplia opción.

BASE: $ 3.- LA MENSUALIDAD

EN 120 MESES - SIN INTERES

Seña 3 mensualidades en el acto del remate y otras 3 dentro de los 15 días. Comisión 2 o/o. Habrá autos de excursión desde Plaza del Congreso, a las 13 horas, pudiendo viajar en ellos los que tengan boletos o los soliciten en n/oficinas, mañana de 9 a 11 hs.

UNGARO Y BARBARA

Más de 500.000 Pesos se Han Reunido ya Para las Víctimas de la Inundación

Se Harán Compras de Ropas y Efectos Para Distribuir Entre las Familias Más Castigadas

Numerosas Entidades Organizan Suscripciones y Colectas Para Contribuir a la Obra; Efectuó una Jira la Comisión de Ayuda

CON intensa actividad la Comisión Nacional de Ayuda a los Damnificados por las Inundaciones, prosigue sus tareas. En el día anterior la comisión que preside el señor Bartolomé Ginocchio, visitó en jira de inspección el Bajo de Belgrano, Vicente López, Olivos, Tigre, San Fernando, San Isidro, Punta Chica y otras localidades ribereñas. De este modo los miembros pudieron tener una impresión objetiva sobre la magnitud del desastre determinada por el siniestro. En el día de hoy, la Comisión, continuando en el desempeño de su cometido, ha visitado nuevamente Tigre y, posteriormente, es decir por la tarde, la zona correspondiente a la región del Delta. Para realizar esta inspección los integrantes de la Comisión utilizaron lanchas de la Prefectura General Marítima.

La compra de ropa de abrigo

Por otra parte y dadas las urgentes características del problema social ocasionado por desbordamiento de las aguas, la Comisión en la sesión que mantuvo ayer, resolvió iniciar la compra de pantalones, tricotas, medias, zapatos, alpargatas, colchones, frazadas, colchonetas y otro género de ropas de vestir y de cama para distribuir entre las familias que han quedado totalmente desamparadas. Estas adquisiciones completarán los equipos que han sido donados por la generosidad privada.

Más de 500.000 pesos

Las recaudaciones realizadas en favor de los damnificados, se calculan que hasta este momento sobrepasan los 500.000 pesos. Hasta ayer, la Comisión Nacional de Ayuda expresó al presidente de la República, doctor Roberto M. Ortiz, que en el Banco de la Nación se habían realizado depósitos por $ 237.410,15. Si a esta suma, expresión de la generosidad privada se agregan los 200.000 pesos con que contribuyó el gobierno de la Nación, por disposición presidencial y los donativos que se recibieron en el día, se llega a la conclusión que el fondo de socorros, excede ya el medio millón de pesos.

Donativos recibidos ayer

Damos a continuación la nómina de generosos contribuyentes que hicieron llegar en el día de ayer, sus aportes a la Comisión Nacional de Ayuda:

Villamil, González y Cía., 200 pesos; Eduardo Liprandi, 1.000; Federación Obrera Nacional de Construcción, 500; Dora de Raffo, 5; Asociación Chevrah Keduscha Aschkennasi, 3.000; Taro Murai, 1.000; José de Apellániz, 500; Aurelia Amelia G. de Contie, 20; Concepción R. de Kuschenbilder, 20; Clara B. de Vedoya, 15; José Marie Bourdier, 500; Gasthón Lalanne, 100; Angel A. Giménez, 50 González Gastellú Hnos., 50; Rómulo Gordillo, 5; A. F. Jordana, 15; Santiago Sánchez Elía, 200; sucesores de J. Mariani e Hijos, 500; Establecimientos Sharer, 100; La Forestal Argentina, 10.000; Cassina y Cía., 100; Compañía Argentina de Lanchas, 5.000; Rotary Club de Buenos Aires, 1.000; Hoteles Nogaró S. A., 1.000; Centro de Almaceneros, 2.000; Eugenio Gardé, 1.000; Unión Recorridos de Diarios y Revistas, 200; Organización Popular contra el Antisemitismo, 100; Lutz, Ferrando y Cía., 1.000; Faustino Fano y Cía., 5.000; Muebles Díaz S. A. Ltda., 2.000, y José M. Paz Anchorena, 500. La secretaría de la Presidencia de la Nación le ha transferido la suma de 61.600 pesos correspondiente a diversas donaciones, cuya nómina se dará a conocer más adelante.

Donaciones de mercaderías

En el galpón número 5 de la Dársena C de Puerto Nuevo se encuentran almacenadas las siguientes mercaderías que han sido donadas por los contribuyentes cuya nómina damos a continuación:

Donativos recibidos ayer

Safac S. A., 1.250 kilogramos de yerba mate; Mirelman Hermanos, 150 chalecos de lana para hombres y mujeres y 40 vestidos de mujer; Arteta, García y Compañía, 734 tricotas, 480 camisetas con frisa y 200 frazadas; Compañía General de Calzado S. A., 65 pares de zapatos para hombre, 50 pares de zapatos para señora, 59 pares de zapatos para niña y 16 pares de zapatos para criatuar; Fábrica de Tejidos de Junio, calle Brasil 2543 120 pares de medias para hombre, 60 pares de medias para señora y 144 pares de medias para niños; Ministerio de Guerra (Dirección General de Administración), 165 fundas, 150 sábanas, 150 toallas, 25 colchas, 25 forros de colchoneta, 25 forros de cabezales, 100 pares de zapatillas, 150 camisas de tartán, 250 pares de medias, 250 calzoncillos, 124 camisetas de lana y punto, 50 camisetas de punto y 100 camisas de lienzo.

Envío de 4.000 equipos de ropa

La Comisión Nacional de Ayuda Escolar resolvió en su sesión de ayer enviar 2500 equipos de ropa a la Dirección General de Escuelas de la provincia de Buenos Aires destinados a los escolares perjudicados por el reciente ciclón que asoló la localidad de Marcos Paz y efectuar otra remesa de 1500 equipos consignada a la Dirección de Escuelas de Entre Ríos, para los niños de la zona afectada por la inundación en dicha provincia.

Dos funciones teatrales

El directorio del teatro Colón ha resuelto organizar para el 28 del corriente, a las 18 horas una gran función a total beneficio de los damnificados de las inundaciones.

Por otra parte, el día 24 en el teatro Nacional de la Comedia se llevará a cabo una función vespertina a total beneficio de los perjudicados por la inundación. Se representará con tal motivo el drama "Facundo".

Iniciación de nuevas colectas

Entre otras entidades sociales han resuelto iniciar colectas a favor de los damnificados el Club Náutico Buchardo, el Banco Sirio Libanés, el Club Hípico de Tandil, la Asociación Idóneos de Farmacia de la provincia de Buenos Aires, que encabeza la lista con la suma de 250 pesos.

Por su parte el personal de Obras Sanitarias de la Nación ha acordado abrir una colecta, cuyo importe será consignado a la Comisión Nacional de Ayuda.

Donan 200 pesos

El personal de la fábrica de muebles de la firma Steinz y Cía., de la calle Cucha Cucha 2157, ha donado para las víctimas de la inundación, una hora de trabajo, recolectándose por este medio, la suma de 200 pesos, que serán entregados a la comisión nacional encargada del auxilio de los damnificados.

Mensaje de Roosevelt

WASHINGTON, 20 (United Press). — El presidente Roosevelt y el secretario de Estado, Cordell Hull, enviaron mensajes, respectivamente al primer mandatario argentino Dr. Roberto M. Ortiz y al titular de Relaciones Exteriores, José María Cantilo, expresándoles sus simpatías con motivo de las recientes inundaciones en Buenos y otros puntos de la República.

Grandes Pérdidas se Han Registrado en la Zona de Gualeguaychú

GUALEGUAYCHU, 20. (De nuestro corresponsal). — Se conocen nuevos detalles de las pérdidas sufridas a causa de la inundación: El cerealista Bunge perdió en trigo y lino diez mil pesos; el ferrocarril a Puerto Ibicuy, ochenta mil pesos. Hay, además, mucha pérdida de ganado.

"El Diario" lanzó la iniciativa de solicitar la ayuda nacional en favor de los damnificados, que aun continúan alojados y recibiendo ayuda de las autoridades y del frigorífico Gualeguaychú.

DOLORES DE ESPALDA

Los riñones actúan como "filtros" encargados de separar los ácidos superfluos de la sangre. Cuando los riñones se cansan, entonces los ácidos se reincorporan a la sangre, produciendo tales síntomas, como dolor de espaldas, de cabeza, laxitud y depresión. Para estimular los riñones perezosos, tómese las SALES KRUSCHEN.

Kruschen contiene los elementos minerales de fuentes europeas, famosas por su acción tónica y estimulante sobre los riñones y que también aprovechan actuando sobre el hígado y los intestinos.

SALES KRUSCHEN

Reclaman en Río Negro el Canal de Riego

LAMARQUE (Río Negro) 20. (De nuestro corresponsal). — Como estaba anunciado, realizóse la asamblea de propietarios, comerciantes y vecinos de la isla de Choele-Choel, con el objeto de constituir una Comisión Permanente Pro Construcción de las obras de riego.

Los salones de la Dirección de Irrigación de ésta, punto de reunión, viéronse colmados de una concurrencia aproximada a cien personas, en la que figuraba lo más represetnativo de las poblaciones de Lamarque, Luis Beltrán, Choele Choel, Pomona e Isla Chica.

Inició el acto el señor Felipe J. Domenech en nombre de la comisión provisoria organizadora, quien, en conceptuosas y emotivas palabras expresó las finalidades del mismo y agradeció a la concurencia su adhesión amplia y entusiasta, incitando al optimismo y voluntad de triunfo, a la par que resaltó la necesidad de interesar a los poderes públicos en la prosecución de estos trabajos, iniciados en 1928.

A continuación, el señor José Herrera Juárez, director de la Escuela No. 25 local, en su carácter de secretario ad.hoc, dió lectura al plan de labor por él proyectado, el que después de entusiasta discusión fué aprobado con pequeñas modificaciones.

Procedióse luego a la elección de la Comisión Permanente, la que por aclamación quedó integrada con las siguientes personas: Felipe J. Domenech, presidente; los presidentes de las 4 comunas: Enrique Gadano, Max Bunge, Federico Costaguta y Juan Rasauer; vicepresidentes: Sixto C. Garró, José María González, José Herrera Juárez, Arturo San Juan de Santa Cruz, Benigno Champolaux, Daniel Burruchaga, Juan B. Cresto, Felipe Hawes, José Villanova, Oliver Griffiths y Juan P. Pedranto, quienes, en reuniones posteriores distribuirán los cargos restantes.

Luego de un voto de aplauso sancionado por la asamblea para los señores Domenech y Herrera Juárez por su brillante actuación y feliz éxito en la labor cumplida; finalizó la reunión dejando en el ánimo de todos los asistentes la grata esperanza de la realización a corto término de sus justas aspiraciones.

LAS LLUVIAS Y LA INUNDACION

Perjudicaron su Propiedad

CONSULTE

Contra humedad

HIDROFUGO

ZONDA

PINTURA IMPERMEABLE — PINTURA ALUMINIO

INDEPENDENCIA 2531 U. T. 45 - 6122

DOS DIAS SOBRE UN ARBOL

MARIA VOLOVECK con sus tres hijitos, que estuvo trepada dos días sobre un árbol ,en medio de las aguas que anegaban la zona

Los Colectiveros de la Línea 56 Donaron la Cantidad de Mil Pesos

EN su sesión de ayer, la comisión administrativa de la línea 56 de colectivos en pleno resolvió invitar a los componentes de la misma a cubrir de inmediato la suma de mil pesos, que serán entregados al Superior Gobierno de la Nación con destino a socorrer a los damnificados por el reciente temporal.

Una Gran Recepción se Tributará Mañana a Carola Lorenzini

Finaliza su Exitoso Raid por las 14 Provincias Cumplido con Magnífica Regularidad en un Avión Construído en Córdoba

LA popular aviadora Carola Lorenzini finaliza mañana, a las 16 horas, en Morón, su magnífico vuelo por las 14 provincias y tres gobernaciones del norte, vuelo que auspicia el Aero Club Argentino y en el cual utiliza un avión Focke Wulf construído en Córdoba y que el Ministerio de Guerra le facilitó para su entrenamiento. Cabe destacar la admirable regularidad y precisión matemática con que la prestigiosa piloto ha realizado este fatigoso viaje que totaliza 5.115 kilómetros, de los cuales ha recorrido ya 5.045.

Exhibiciones de acrobacia

Durante su vuelo ha efectuado, hasta hoy, 24 exhibiciones de acrobacia de alta escuela, en sólo 21 días de actividad aérea efectiva, esfuerzo realmente extraordinario como no tiene precedentes en nuestra aeronáutica. Sus ejercicios acrobáticos, impresionantes y temerarios, traducen el perfecto dominio que tiene de su máquina, consecuencia, por otra parte, de un entrenamiento intenso que registra, muy a menudo, un promedio mensual de 70 horas.

El itinerario seguido por Carola Lorenzini en este vuelo es el siguiente: Seis de Septiembre, Rosario, Paraná, Santa Fe, Monte Caseros, Posadas, Corrientes, Formosa, Resistencia, Sáenz Peña, Jujuy, Salta, Tucumán, Santiago del Estero, Catamarca, La Rioja, San Juan, Mendoza, San Luis, Río Cuarto, Córdoba, Pergamino, La Plata, Seis de Septiembre.

Término del raid

Carola Lorenzini partirá mañana a las 13 desde Pergamino, para llegar a las 15 a La Plata, donde efectuará una demostración de acrobacia sobre el aeródromo del Aero Club. Reanudará luego el vuelo y a las 16 horas llegará al aeródromo Presidente Rivadavia, en Seis de Septiembre (Morón).

A su llegada efectuará una sensacional exhibición de acrobacia. La entrada será libre y en la estación Morón habrán microómnibus que conducirán al aeródromo.

El Aero Club Argentino prepara una gran recepción a Carola Lorenzini. Se descuenta que tendrá calurosa acogida popular. El comandante de Aviación del Ejército, coronel Antonio Parodi, el director del Material Aeronáutico del Ejército, teniente coronel Alfredo M. Paladino, aviadores civiles y militares darán la bienvenida a la popular aviadora.

Pedirán la Intervención a Formosa

LOS MIEMBROS de la delegación de ganaderos de Pozo del Tigre, Formosa, que llegaron a la capital con el propósito de entrevistar al ministro Dr. Taboada a los efectos de informarle sobre la grave situación de esa zona e insistir en el pedido de intervención del gobierno nacional

Se encuentra en esta capital, con el propósito de entrevistar al ministro del Interior, Dr. Diógenes Taboada, una delegación de los ganaderos y pobladores de Pozo de Tigre, territorio de Formosa, integrada por los señores Felipe de la Rosa, Arturo Brade, Segundo B. Polo, Ramón Maggi, Genaro Palavecino, Miguel Albornoz y en calidad de asesor, el Dr. Rodolfo M. Gutiérrez Gilardón.

Denunciarán hechos graves

Los delegados formoseños presentarán al doctor Taboada un memorial, denunciando graves hechos que se vienen registrando en el territorio desde hace aproximadamente cinco años y que ponen en peligro los intereses de los pobladores y hasta la vida misma. Se concretarán casos de abigeatos y crímenes cometidos impunemente como consecuencia de la despreocupada actitud policial y de la despreocupada actitud policial y de la pasividad de las autoridades territoriales.

No desconocen los miembros de la mencionada comisión, que el ponerse en evidencia denunciando tales hechos significará para ellos una situación de apremio, pues habrán de esperar represalias por parte de los perjudicados con esa actitud. No obstante, consideran un deber moral levantarse en defensa de la población trabajadora y honesta, contra las pillerías y el bandidaje.

La actitud de los ganaderos de Pozo del Tigre está destinada a robustecer el movimiento en favor de la intervención nacional al territorio, que pedirán, también por intermedio de un memorial al ministro del Interior.

Se Reorganizaría Pronto el Mercado de Patatas

Ha Ofrecido ya su Renuncia el Gerente de la Institución

COMO hemos informado ampliamente en días anteriores, se prosigue en el Ministerio de Agricultura estudiando la serie de presentaciones hechas por diversas entidades para solicitar la reorganización del Mercado Nacional de Papas.

Según informaciones que hemos podido recoger, prontamente se produciría la resolución del ministro, anticipándose que el gerente del Mercado, Sr. Raúl Sayago, ha ofrecido ya su renuncia para facilitar la acción del ministro.

De acuerdo a esas informaciones, la aplicación del plan de reorganización del Mercado estaría a cargo de una comisión integrada por el delegado del Ministerio y por representantes de las entidades interesadas en la producción y comercialización del producto.

Llegó el Creador de un Tipo de Ballet Realista

Artistas, Médicos y Diplomáticos Trajo el Monte Grande

HOY a las 10 horas entró a la Dársena Norte, atracando al desembarcadero de pasajeros, el vapor italiano Conte Grande, de 14.076 toneladas, al mando del capitán Ivo Stangani y con 468 hombre de tripulación, habiendo iniciado esta travesía desde el puerto de Génova el 2 del corriente mes.

Trajo crecido número de sacos postales, 476 toneladas de carga general y 368 pasajeros, así clasificados: de Montevideo 38; de ultramar, argentinos 71, extranjeros, en primera clase 62, más 3 para Bolivia; en segunda 46 y 7 en tránsito para Perú, Chile y Bolivia; en tercera clase 141.

Artistas argentinos

Comprendidos en el numeroso pasaje, llegaron los siguientes viajeros argentinos: el músico, maestro Aníbal Calussio; el pintor Julio Patseas, la actriz María Nastri, la pintora Emilia Leonora Hartmann, el cónsul Estéban Antonio Ricci, los ingenieros Carlos Colombo y Armando Artola y el escultor Emilio Lucio Fontana.

Disputará el concurso

Hablamos con el escultor argentino Fontana al desembarcar, quien nos manifestó lo siguiente:

—Bajo a tierra verdaderamente emocionado. Hace doce años que falto del país, porque me fuí entonces a Italia a estudiar y perfeccionarme en mi profesión y me quedé allá trabajando hasta ahora. Vuelvo para quedarme y seguir trabajando aquí con el mismo entusiasmo con que lo hice en Europa.

Fontana ha expuesto en Italia repetidas veces sus obras y ganó dos importantes concursos artísticos. Le interrogamos acerca de sus proyectos inmediatos:

—Por lo pronto — nos dice — tomaré parte en el gran concurso de escultura para artistas argentinos, que se disputará en Rosario, con maquettes para el monumento a la bandera. Luego haré alguna exposición en esta capital y en el interior, donde presentaré también cerámicas, con las que he tenido éxito en Italia, y que deseo exponer aquí tambin.

Diplomáticos extranjeros

Arribaron entre los pasajeros extranjeros del Conte Grande las siguientes personas: el diplomático italiano Giuseppe Valentini, el cónsul del Brasil en Bahía Blanca, Ladario Cabrera; el diplomático chileno Eleazar Vergara y el músico italiano Carlos Piccinato. Vino en el mismo barco el ciclista italiano Di Paco, considerado una verdadera estrella del ciclismo; llega para tomar parte en la carrera de los Seis Días, que se disputará en el Luna Park. Di Paco es un conocido de la afición porteña, pues ha corrido en otra ocasión, gustando mucho su actuación destacada y correcta.

Vuelve al país la señora Alina Nowiska, esposa del director del Banco Polaco de esta capital, a quien la guerra sorprendió en un viaje a su país, y estuvo refugiada en una aldea hasta que logró un permiso de salida.

Para un Congreso Médico

Trajo también este barco una nutrida representación médica extranjera, que tomará parte en el Primer Congreso Sudamericano de Otorrinolaringología a celebrarse del 21 al 25 del corriente mes en el salón del Concejo Deliberante.

Esperaban en el puerto a los delegados extranjeros los integrantes del comité de recepción del congreso, entre quienes estaban los doctores: Eliseo Segura, Humberto Bassi, Raúl Becco, Santiago Aráuz, Jorge del Piano, Eduardo Casterán, etcétera.

Como delegados, llegaron: el médico italiano, profesor de la Universidad de Milán, Renato Segre; los médicos brasileños doctores Jao Marinho, A. Pintos Fernández, Rafael de Nova, Ermiro de Luna, Moller dos Reis, Caldo de Castro, Arístedes Monteiro, E. Rezende y A. Hartum.

Un conjunto español

También nos trajo el Conte Grande de un grupo numeroso de artistas españoles, que debutará en el teatro Maravillas con un espectáculo original.

Capitanea el conjunto su director y primer bailarín Paco Reyes, a quien acompaña su hijo, un pequeño artista cuyos escasos años no le han impedido dar ya varios recitales de baile con firme éxito. Veinticuatro personas componen esta "troupe" artística, y entre ella se cuentan: Gloria Librán, Mariano Sevilla, el *cantaor-tenor* bien conocido; Mercedes Sicilia, la pareja Angelina y Santi, el guitarrista Teodoro Castro, Casimira Aroca, Carmen Alhambre, Carmencita Santelmo, etcétera. Preguntamos a Paco Reyes sobre la índole del espectáculo que piensa presentar, y nos responde:

Un ballet realista

—Debutaremos el viernes 26 con "Gitanos de fragua", obra mía. Este espectáculo que ofreceremos, y que ha gustado tanto en Europa, se divide en dos partes. La primera consta de un ballet y la segunda de números y cuadros folklóricos de las diversas regiones de España.

—¿De qué clase es el ballet?

—Tengo de ello un criterio puramente propio. Muchas veces se llama ballet a un espectáculo que no lo es y que constituye solamente una escena en varios cuadros, bailada. Lo mío es ballet de verdad. Así como lo es lo presentado por Diaghileff. Sólo que los ballets rusos se inspiran en la fuente de la fantasmagoria y los míos en la realidad de la vida. En una palabra: pienso que he creado algo. En fin, pronto lo verán si nos van a ver.

ESCULTOR ☆ CICLISTA

EL ESCULTOR argentino Emilio L. Fontana, que regresó hoy al país, luego de una ausencia de doce años

EL CICLISTA italiano Di Paco, considerado en' su patria como una estrella del deporte, que llegó hoy a esta capital

★ ARTISTAS ESPAÑOLES ★

EN EL "CONTE GRANDE" llegó este numeroso conjunto de artisats españoles, que se presentarán en una sala de la capital ofreciendo un espectáculo de bailes y cantos regionales

Llegará el 22 el Hawkins, buque de Guerra Inglés

Pasado mañana lunes, aproximadamente a mediodía, es esperado en Puerto Nuevo el crucero británico Hawkins, que enarbola la insignia del contralmirante sir Henry Harwood.

A las 15, el mencionado jefe realizará las visitas oficiales de estilo y a las 18.30 será ofrecido un cocktail party en el Príncipe George, en cuya oportunidad la colectividad británica hará entrega de un obsequio al distinguido marino.

A las 21 se ralizará en el Plaza Hotel un banquete en honor de la plana mayor del crucero, ofrecido por la British C. Council.

El martes se realizará una fiesta en el Centro Naval, a las 19.30, y por la noche será servida una cena en la embajada. Para la tripulación se han preparado también numerosos agasajos. El día de la llegada, un grupo de marineros realizará un viajes en autos de excursión hasta el frigorífico Anglo, donde será servido un te. Recorrerán después la ciudad y por la noche habrá un baile en la misión de marineros.

El martes por la mañana practicarán deportes y serán obsequiados con un asado en Sáenz Peña y por la noche irán al baile del Príncipe George. El miércoles concurrirán por la mañana a una fiesta que se les ofrecerá en Belgrano y por la tarde el buque partirá.

Han Ascendido a Funcionarios de Investigaciones

HAN sido ascendidos a empleados de investigaciones de primera clase, los de segunda José Francisco Trigo y Silvio Juan Bizzozero.

De tercera a segunda ascendieron Juan Carlos Pozalo y Alberto Jorge Copola.

Se Entregaron Premios a Seis Alumnos

SANTIAGO DEL ESTERO, 20. (De nuestro corresponsal). — Esta tarde se realizó el acto público en el teatro 25 de Mayo, haciéndose entrega de los premios discernidos por el Ministerio de Justicia e Instrucción Pública de la Nación a los mejores alumnos egresados de los establecimientos de enseñanza secundaria, durante el curso del año anterior.

Recibieron medallas los estudiantes Rodolfo Villavicencio (Colegio Nacional), Silvio Rubén Raimondi (Escuela Normal de Maestros), María Natalia Barci (Escuela Profesional de Mujeres), Julio Argentino Carranza y Victoriano Eustaquio López (Escuela Industrial, sección construcciones y mecánica, respectivamente) y Nimia Sánchez Casado (Escuela de Comercio).

El acto, que adquirió singular brillo, fué auspiciado por una crecida cantidad de público, haciendo uso de la palabra la directora de la Escuela Normal Belgrano, señorita Angela Capdevila, y el ex alumno Julio Argentino Carranza en nombre de sus compañeros.

Mañana Iniciará su Jira por Cuyo el Ministro de Guerra

Altos Jefes del Ejército Acompañarán al General Márquez Durante su Recorrida por Esas Provincias

MAÑANA a las 11 y 30 horas, el ministro de Guerra, general de Brigada Carlos D. Márquez, iniciará su jira de inspección a las unidades de guarnición en las provincias de Mendoza, San Juan y San Luis acompañado por el Cuartel Maestre General del Interior, General de División Avelino J. Alvarez; el comandante de Caballería de Ejército, general de Brigada, Martín Grass; el jefe del Estado Mayor General del Ejército, general de Brigada Rodolfo Márquez, el Director General de Ingenieros, coronel Domingo Martínez; el secretario ayudante del Ministros, coronel José F. Suárez; el ayudante de campo, mayor Eliseo J. Brizuela y el secretario privado, capitán Eduardo Arnulphi.

Partirá a la hora mencionada de Estación Retiro (B. A. P.) y llegará a Mendoza al día siguiente, a las 6 y 30 horas. En la capital andina, esperarán al ministro, el comandante del 2o. Ejército, general de División Francisco Reynolds; el director del Centro de Instrucción de Montaña, coronel Edelmiro J. Farrell y los jefes y oficiales francos de servicio y, además, le rendirán los honores correspondientes tropas de la citada guarnición, a las cuales revistará después de saludar a las autoridades civiles y militares presentes.

Momentos después de su llegada a Mendoza visitará al gobernador de la provincia en la Casa de Gobierno, para asistir a mediodía al almuerzo que ofrecerá el comandante del 2o. Ejército, general Reynolds.

El martes el general Márquez dará comienzo a sus visitantes de inspección, recorriendo por la mañana el comando del 2o. Ejército y el comando del Destamento de Montaña "Cuyo" y, por la tarde, visitará el Distrito Militar No. 51. A la noche asistirá al banquete que ofrecerá el gobernador de la provincia.

Aliviol

saca el dolor

La farmacia al día y su larga experiencia, han producido ahora el ALIVIOL, exacta combinación contra los dolores de cabeza, resfríos, fiebre y gripe. El ALIVIOL puede tomarse en cualquier momento, sin inconveniente alguno pues está especialmente indicado.

Aliviol este sí que es argentino

Aquí FLOTAN $1.000 para Vd.!

SÁQUELOS!

Ya están en los tubitos los vales por $ 1.000 canjeables de inmediato por dinero en efectivo.

HALLARÁ TAMBIÉN

Miles de cupones canjeables de inmediato por **$ 500, $ 100, $ 50 y $ 25.** Hay muchos otros premios **EN EFECTIVO** y cupones por botellas de Vino Tomba Reclame.

Además
SORTEOS MENSUALES

Todos los meses se sortearán otros premios por dinero en efectivo.

LEA LOS CUPONES QUE VIENEN EN LOS TUBITOS.

BODEGAS Y VIÑEDOS
DOMINGO TOMBA
55 AÑOS AL SERVICIO DE LA MESA ARGENTINA
"TOMBA" RECLAME
TINTO
FRACCIONADOR Nº 1982 A.
INDUSTRIA ARGENTINA
VOLUMEN M
PREMIADO EN 15 EXPOSICIONES

CADA BOTELLA una OPORTUNIDAD

Cada botella de vino TOMBA representa para Vd. una oportunidad de ganar hasta MIL PESOS en efectivo, y recuerde que cada uno de los cupones que Vd. hallará en los tubitos de vidrio, puede tener valor.

EXAMÍNELOS

VINO TOMBA

¿QUIERE VINO? BEBA TOMBA!

MALLORQUINO SE IMPUSO DE PUNTA A PUNTA EN EL PREMIO LURO

ARGENTINO

PISTA NORMAL

1a 1.500 METROS. — Premio Haras Los Cardos — Para caballos de 4 años y más edad (con exclusión de yeguas), que no hayan ganado. Peso 57 kilos. Premios: $ 3500 al 1o., 700 al 2o. y 350 al 3o. Anunciada a las 13.30. Se largó con 2' de atraso.

CABALLOS	COTIZACION Gan.	COTIZACION Placé	Jockeys	SPORT Gan.	SPORT Placé	Hubiera Pagado a ganador
1 BRONTE 57 (3)	8186	2981	E. Labrador	9.50	3.60	
2 Playful 57 (1)	18480	5569	M. Acosta	—	2.80	4.20
3 Locatelli 57 (5)	1868	794	R. Rodríguez	—	—	41.80
4 Aviador 57 (4)	2743	1251	J. P. Artigas	—	—	28.50
0 Martincito 57	1774	780	R. Degaetano	—	—	44.10
0 Newton 55	10428	3660	E. Callejas	—	—	7.50
Totales	43479	15015				

Ganada por 1 pescuezo; del 2o. al 3o., 2 y 1|2 cuerpos. No corrió: Aldebarán. El ganador, Bronte, es hijo de C. of the Wild y Biela, del stud Francou. Cuidador: J. Francou. Criador: Haras San Ignacio.

Tiempo: 1'31" 1|2.

DESARROLLO. — Relativamente poco afortunada inició la cátedra la reunión de hoy en Palermo, pues el gran favorito Playful cayó derrotado por Bronte, competidor que fué bastante sostenido en las cotizaciones.

Dada la señal de partida picó en la delantera Martincito, seguido de Locatelli y Playful, colocación que no tardó en modificarse, formalizándose la prueba con Newton en la vanguardia, en pos de él el favorito y más atrás Locatelli y Martincito.

Salvo el avance en pleno codo de Bronte al cuarto puesto, las colocaciones no variaron hasta la entrada al derecho final, donde el favorito no tardó en pasar al frente, mientras paulatinamente Newton iba retrogradando, a la vez que cargaban Bronte y Locatelli, con más éxito el piloteado por Labrador, que logró emparejar primero la línea del favorito y luego vencerlo por un pescuezo.

Tercero entró Locatelli, cuarto, de atropellada, Aviador.

2a 1.000 METROS. — Premio Orbit. — Para potrancas de 2 años que no hayan ganado. Peso 55 kilos. Premios: $ 4.000 a la 1a., 800 a la 2a. y 400 a la 3a. Anunciada a las 114. Se largó en hora.

CABALLOS	COTIZACION Gan.	COTIZACION Placé	Jockeys	SPORT Gan.	SPORT Placé	Hubiera Pagado a ganador
1 PORQUE FUE 55 (10)	27337	6196	M. Acosta	2.70	2.30	
2 Samos 55 (9)	5914	1741	F. Quinteros	—	3.20	12.50
3 Fanática 55 (4)	2642	987	F. Riero	—	—	28.—
4 Dunita 55 (3)	2088	1230	P. Alvarez	—	—	24.80
0 Suntuosa 55	2354	1004	A. Peluffo	—	—	31.50
Totales	41235	11158				

Ganada por 1 y 1|4 cuerpo; de la 2a. a la 3a., 4 cuerpos. No corrieron: Eva, Tapia, Cítara, Cricuse y Miss Viola. La ganadora, Porque Fué, es hija de Tresiete y Porqué, del stud Huracán. Cuidador: J. R. de la Cruz (hijo). Criador: Haras Lonquimay.

Tiempo: 1' 1|5.

DESARROLLO. — La segunda carrera del programa dió oportunidad a Porque Fué, una Tresiete que intervenía por cuarta vez en público, a salir de perdedora.

Levantadas las cintas apareció en la vanguardia Dunita, a la que seguían Suntuosa, Porque Fué, Fanática y cerrando la marcha Samos.

Así se desempeñaron hasta llegar a las tribunas populares, donde Acosta lanzó en busca de la puntera a Porque Fué, la que pasó al frente y se cortó en ganancia, a la vez que cargaba Fanática y, desde el fondo, Samos; pero, si bien esta última lo hizo con más empuje y consiguió descontar algo de la gran ventaja que le llevaba la favorita, ésta pudo conservar más de un cuerpo de luz a su favor al cruzar el disco, quedando tercera, lejos, Fanática y cuarta Dunita, que había hecho gran parte del tren de carrera.

3a 1.500 METROS. — Premio Irigoyen. — Para todo caballo de 5 años y más edad ganador hasta $ 15.000 en primeros puestos. Peso 48 kilos. Recargo de 1|2 kilo por cada $ 750 ganados en primeros puestos. Premio: $ 3.500 al 1o., 700 al 2o. y 350 al 3o. Anunciada a las 14.30. Se largó con 4' de atraso.

CABALLOS	COTIZACION Gan.	COTIZACION Placé	Jockeys	SPORT Gan.	SPORT Placé	Hubiera Pagado a ganador
1 RANQUELU 55 (4)	28666	9176	M. Acosta	4.—	2.90	
2 Batel 52|50 (9)	4398	1672	C. Herzog	—	6.90	26.50
3 Shelok Holmes 55|53 (3)	27592	8424	J. Zaragoza	—	—	4.20
4 Cowboy 54 (5)	3095	1438	S. Fuertes	—	—	37.60
0 Macapillo 50|47	1022	561	J. Sberna	—	—	114.—
Totales	64773	21271				

Ganada por 1 pescuezo; del 2o. al 3o., 3 cuerpos. No corrieron: Jalón, Cronómetro II, Entre Ríos, Porte Pago y Raquelino. El ganador, Ranquelú, es hijo de Vermeil Pencil y Ranquelina, del stud Los Ranqueles. Cuidador: Benito Dios. Criador: Haras Los Ranqueles.

Tiempo: 1'31".

DESARROLLO. — La tercera carrera fué ganada por Ranquelú, que se impuso por el pescuezo a Batel, quedando tercero sin sport el segundo favorito Sherlock Holmes, que había llegado a reunir tantos boletos casi como el favorito piloteado por M. Acosta.

Levantadas las cintas, picó en la punta Batel, escalonándose tras él Cowboy, Ranquelú, Sherlock Holmes y Macapillo, colocaciones que no variaron hasta cubiertos los primeros 300 metros, a partir de los cuales Ranquelú pasó a ocupar el segundo puesto, mientras Sherlock Holmes avanzó hasta el tercer puesto, en cuarto término Cowboy y cerrando la marcha Macapillo.

Entraron a la recta con Batel siempre en la delantera, seguido por el favorito Ranquelú, al que Acosta no tardó en lanzar a definir posiciones, entablándole lucha a Batel, con el que se trabó en sostenida disputa, pero al final se impuso el piloteado por el veterano jockey, que alcanzó la raya de sentencia con un pescuezo de ventaja sobre Batel, mientras Sherlock Holmes se clasificó tercero, a más de tres cuerpos de Ranquelú y cerró el marcador Cowboy.

4a 1.000 METROS. — Premio Saint Wolf. — Para yeguas de 3 años ganadoras hasta $ 12.000 en primeros puestos. Peso 48 kilos. Recargo de 1|2 kilo por cada $ 750 ganados en primeros puestos. Premio: $ 3.500 a la 1a., 700 a la 2a. y 350 a la 3a. Anunciada a las 15. Se largó con 4' de atraso.

CABALLOS	COTIZACION Gan.	COTIZACION Placé	Jockeys	SPORT Gan.	SPORT Placé	Hubiera Pagado a ganador
1 SOLOMA 53 ½ (2)	41872	17439	M. Acosta	3.60	2.50	
2 Avellana 50 1|2 49 1|2 (9)	5274	2766	C. Periale	—	5.10	29.—
3 Morena Clara 51 (5)	5997	2862	E. Callejas	—	5.—	25.50
4 Rabiosa 50 1|2 (7)	2970	1755	O. Nardi	—	—	51.50
0 Galonniére 54 1|2	7756	3922	E. Medina	—	—	19.70
0 Regalona 52	6369	3269	R. Rodríguez	—	—	24.—
0 Good Good 52	4602	2530	A. García	—	—	33.20
0 Ranqueloca 50 1|2 48 1|2	6201	3404	J. Vitabar	—	—	24.70
0 Comoluz 50 1|2 47 1|2	4071	2348	A. Villalba	—	—	37.60
Totales	85112	40295				

Ganada por 2 y 1|4 cuerpos; de la 2a. a la 3a., 1 pescuezo. Corrieron todas. La ganadora, Soloma, es hija de Alan Breck y Solfa, del stud Laprida. Cuidador: J. Bentancour. Criador: Haras San Ignacio.

Tiempo: 59" 1|5.

DESARROLLO. — Fácilmente ganó la favorita Soloma la cuarta prueba del programa, aventajando por más de dos cuerpos a Avellana.

Las cintas se levantaron en buen momento, picando al frente Ranqueloca, seguida de Good Good, tercera la gran favorita, colocación que mantuvieron hasta la juntura de las dos pistas, donde Soloma pasó a la delantera, quedando en su inmediata persecución Comoluz, Morena Clara y Galonniére.

Así continuaron desempeñándose las competidoras hasta faltar unos doscientos cincuenta metros para el disco, donde pasó al segundo puesto Morena Clara, que atropellaba con gran empuje, sin que en ningún momento comprometiera el éxito de la gran favorita.

Faltando escasos metros para el disco cargó con muchos bríos Avellana, la que solo consiguió desplazar del segundo puesto a Morena Clara, que entró tercera.

Cuarta Rabiosa, en una tardía atropellada.

5a 3.000 METROS. — Premio Carlos Luro. — Handicap para todo caballo de 3 años y más edad ganador. Premio $ 7000 al 1o., 1700 al 2o. 1000 al 3o. y 700 al 4o. Anunciada a las 15.30. Se largó con 4' de atraso.

CABALLOS	COTIZACION Gan.	COTIZACION Placé	Jockeys	SPORT Gan.	SPORT Placé	Hubiera Pagado a ganador
1 MALLORQUINO 46 (6)	20237	5012	R. Martín	7.—	2.80	
2 Mazarino 53 (2)	36398	14006	M. Acosta	—	2.20	3.90
3 Cielito 50 (4)	1900	780	V. Lapellegrina	—	—	75.10
4 Teruel 45 (7)	3486	1251	J. Vitabar	—	—	40.90
0 Alfiler 62	13241	3113	J. Canal	—	—	10.70
0 Varonil 50	4026	1450	J. P. Artigas	—	—	35.40
Totales	79288	25612				

Ganada por 3 y 1|2 cuerpos; del 2o. al 3o., 1|2 cuerpo. No corrieron: Goyito y Adagio. El ganador, Mallorquino, es hijo de Congreve y Tenerife, del stud El Negrito. Cuidador: Emilio Ridella. Criador: Haras Ojo de Agua.

Tiempo: 3'8" 1|5.

Racing lo Quiso Contratar Pero él Defiende su Patria

EN el grabado que ilustra estas líneas, de neto tinte guerrero tiene un especial significado para la afición argentina pues en él aparece un famoso footballer de Inglaterra, el centro forward Ted Drake, del Arsenal, a quien Racing quiso contratar ofreciendo condiciones que jamás en nuestro país se le hizo a jugador alguno. Desde un automóvil en la puerta de su casa, para su uso personal, hasta un seguro contra posible torpedeamiento del vapor que lo conduciría a nuestro país, había sido previsto en la proposición formulada por el club de Avellaneda. Pero Drake, que pertenece a las Reales Fuerzas Aéreas de Gran Bretaña, en uno de cuyos campos, situado en algún punto de Inglaterra, fué obtenida esta foto, al hacer el relevo con otro jugador famoso de Inglaterra, el guardavalla Sam Bartran, del Charlton S. A., es para los ingleses un ciudadano cualquiera y tiene que cumplir sus deberes para con la patria amenazada por la barbarie representada por el nazismo. Y Drake, como todos los deportistas del Reino Unido han dejado de lado sus aficiones, profesión en este caso, para asumir la responsabilidad que significa el luchar contra el enemigo de la civilización.

6a 1.000 METROS. — Premio Valero. — Para yeguas de 3 años y más edad que no hayan ganado. Peso 56 kilos. Premios: $ 3.500 a la 1a., 700 a la 2a. y 350 a la 3a. Anunciada a las 16.0. Se largó con 4' de atraso.

CABALLOS	COTIZACION Gan.	COTIZACION Placé	Jockeys	SPORT Gan.	SPORT Placé	Hubiera Pagado a ganad.
1 BUENA PIEZA 56 (13)	7197	3887	F. M. Ortiz	21.70	4.—	
2 Ketita 56|53 (12)	7418	4005	L. Olmos	—	3.90	21.10
3 Paquetona 56 (5)	39441	14402	I. Leguisamo	—	2.50	—3 90
4 Peluca 56 (14)	1331	5415	S. di Tomaso	—	—	11.70
0 Adoratriz 55|54	4251	2038	J. Sola	—	—	36.80
0 Sereni 56|54	4271	2180	J. Vitabar	—	—	36.70
0 Hija Justa 56|54	8083	4037	J. Zaragoza	—	—	19.30
0 Cybéle 56	2118	1423	R. Quinteros	—	—	71.30
0 Melodía 56|53	927	592	J. Díez	—	—	169 10
Totales	87102	37979				

Ganada por 2 y 1|2 cuerpos; de la 2a. a la 3a., 1 y 1|2 cuerpo. No corrieron: Chatasca, Hunca Nunca, Malema, Malaja y La Gruta. La ganadora, Buena Pieza, es hija de Clibán y Buena Piba, del stud Porteño. Cuidador: V. Pardo. Criador: Haras Los Cardales.

Tiempo: 59" 3|5.

7a 1.600 METROS. — Premio Le Sancy. — Para caballos de 3 años (con exclusión de yeguas) que no hayan ganado. Peso 56 kilos. Premio $ 4000 al 1o., 800 al 2o. y 400 al 3o. Anunciada a las 16.40. Se largó en hora.

1 DAMASCUS 56 (12), E. Callejas, $ 10.70 y 3.50.
2 Perpigal 56 (2), I. Leguisamo, $ 4.40.
3 Precinto 56 (6), M. Acosta, $ 4.70.
4 Guasongo 56 (4), J. Martínez.

No corrieron: Bambuco, Monolito y Tilbury.

Ganada por 1|2 pescuezo; del segundo al tercero 2 1|2 cuerpos.

Tiempo: 1' 38" 4|5.

OCTAVA CARRERA

Distancia, 1400 metros

1 Aguda 57 ks., F. Quinteros
2 Salvada 57, J. Martínez
3 Morenucha 57, M. Acosta
4 Thalara 57, P. Falcón
5 Letonia 57, S. di Tomaso
6 Cabritilla 57, I. Leguisamo
7 Kay Francis 57, R. Quinteros
8 Agil 57|54, M. García
9 Wokin 57|54, L. Olmos
10 Quitanza 57, no corrió
11 (Aima 57|54, A. Bianchimano
12 (Polea 54|54, no corrió
13 Roburita 54|54, H. Padula
14 Miparla 54, no corrió

"Crea Una Conciencia Social la Fuerza Moral de la Juventud"

Habló Coll en la Fiesta de los Premiados

El Doctor Ortiz Asistió al Acto Realizado en Gimnasia y Esgrima

COMO estaba anunciado, tuvo lugar esta tarde, en el campo de deportes de Gimnasia y Esgrima, en Palermo, la distribución de premios acordados por el Ministerio de Justicia e I. Pública a cada uno de los alumnos que más se han distinguido durante el año escolar de 1939, pertenecientes a los establecimientos de enseñanza media y especial de la Capital.

Al acto, que revistió contornos muy destacados, asistieron las primeras autoridades de la Nación y un público numerosísimo que llenaba totalmente las adyacencias del lugar de la ceremonia.

Concurrió el presidente Ortiz

Desde uno de los palcos instalados en el estadium, el presidente doctor Ortiz, acompañado del ministro de Justicia e I. Pública doctor Coll, y del arzobispo de Buenos Aires cardenal Copello, presenció el desfile de los alumnos, que duró por espacio de más de una hora.

Luego, la banda del regimiento 2 de infantería ejecutó el Himno Nacional, que fué cantado por los profesores y alumnos presentes.

Habla el ministro Coll

Seguidamente, el ministro, doctor Coll, pronunció un breve discurso señalando la especial significación de esta fiesta escolar.

Expresó el ministro, entre otros conceptos, los siguientes:

"En esta oportunidad, estudiantes quiero referirme particularmente a vosotros, que representáis a toda la juventud de la patria. En verdad formáis una clase privilegiada. Es la vuestra una etapa de la existencia en la cual preparáis el espíritu para entrar después al trabajo con las herramientas más nobles que posee el ser humano: su inteligencia cultivada en el saber y en la técnica profesional. No en balde es la vuestra, estudiantes, alegría incomparable de juveniles años, que os permite soñar todas las quimeras y tener arrojo para lanzaros en cualquier empresa; es la vuestra, también, felicidad que se refleja en el alma excelsa de la madre, cuando al seguir de cerca, emocionada la expectativa de las pruebas escolares, para daros valor, como para mejor protegeros, penetra sin que os deis cuenta en el fondo de vuestro corazón; y allí, también, la amistad nunca igualada, aun cuando no siempre confesada del padre, que contrae su rostro para ocultar la honda emoción que le procuran vuestros triunfos de estudiante.

"Y toda esa fuerza moral que expande la juventud en la vida, ¿cómo no ha de crear una conciencia social y no ha de ser ella una parte, la más noble, la más pura del idealismo, que salva a los pueblos en sus días aciagos o los conduce inspirados a la victoria?

Triunfo del trabajo, de la ciencia y las artes

"Pero la victoria a que me refiero no es el éxito de la guerra, obtenido mediante el sacrificio de la juventud viril y abnegada, es el triunfo del trabajo, de la ciencia y de las artes, que alcanzan los pueblos en determinadas épocas, memorables, en la historia de la humanidad. No basta para ello la instrucción, es preciso dar un sentido a la educación común, continuarla en los colegios de enseñanza media y en las Universidades, para que los estudiantes tengan los puestos de avanzada en las actividades sociales, desde que un pueblo no podrá desenvolver su economía, ni defender los principios y garantías constitucionales, sin una dirección del pensamiento y de la conducta. Todo, pues, cuanto contribuya a formar la estimación de los valores individuales, puestos al servicio de la sociedad, debe ser instituído y apoyado para robustecer la cohesión de los sentimientos del pueblo".

"Los premios obtenidos por haber terminado en forma sobresaliente vuestros estudios en todos los colegios de la Nación, representan, además de vuestra disciplina en el estudio un compromiso de honor: el esfuerzo continuado, que más tarde habrá de premiaros con el rendimiento de la inteligencia y del saber.

Estudiantes argentinos! Jóvenes y niñas, que buscáis en el conocimiento la formación de vuestro espíritu, no olvidéis que el premio otorgado es para todos una esperanza de grandeza en los destinos de la Patria".

También hablaron dos alumnos

Finalizado el discurso del ministro, hizo uso de la palabra la alumna Beatriz Eugenia Rosas San Martín, premiada con la distinción más alta del Instituto Nacional del Profesorado Secundario y luego, lo hizo el alumno de la Escuela Industrial de la Nación Otto Krause, Pablo Alfredo Pesagnno.

Finalmente, se procedió a la distribución de las medallas obtenidas por los alumnos premiados de todo el país, que suman más de un centenar.

Pide el Dr. Amadeo que se Retire de los Textos de Lectura Escolar una Composición suya sobre la Bandera

LA PLATA, 20 (De nuestra agencia). — El interventor, Dr. Amadeo, remitió hoy al director general de escuelas, Sr. Mariano Moya Villanueva, una carta relacionada con cierta resolución adoptada por ese cuerpo y que se ha prestado a malas interpretaciones por parte de personas mal intencionadas.

Se refiere el caso a la adopción de una composición sobre la bandera nacional, de la que es autor el Dr. Amadeo, como texto de lectura para los establecimientos escolares.

Solicita el interventor que sea revocada esa resolución, por cuanto la misma provoca comentarios equívocos al respecto.

13'5

LA temperatura mínima fué de 13.5 grados y se produjo a las 5.55.

A las 10, en el Observatorio Meteorológico de Villa Ortúzar se registraron los siguientes datos sobre el estado del tiempo:

Presión atmosférica, 762.12; temperatura, 17.4; humedad relativa, 74 o|o; viento NE. a una velocidad media de 21 kilómetros por hora.

Mi Vida es la Novela que Aun no He Escrito, Dice Luis M. Albamonte

Acaba de Obtener el Premio Municipal de Literatura

EL Jurado Municipal de Literatura adjudicó anoche los premios correspondientes al año 1939 recayendo los de prosa en Luis María Albamonte por su libro "La paloma de la puñalada", a Augusto Mario Delfino por su libro "Fin de siglo" y a Homero Giglielmini por su conjunto de ensayos involucrados en el título genérico de "Temas existenciales". Los libros de versos que obtuvieron premio fueron los siguientes: "Antigüedad de los Andes" de Santiago Ganduglia; "El tañedor", de Alberto Franco y "Poemas para la vigilia del hombre" de Arturo Cambours Ocampo.

El año 900

Augusto Mario Delfino ha visto premiado un libro que en su aparición había llamado justamente la atención. "Fin de siglo" sigue una corriente muy interesante de evocación del 900 que ha tenido en la pintura, en el cuento y aun en la coreografía a grandes cultores. Puede decirse que la Biblia de esta corriente estética ué 900 de Paul Morand, Exposición de París, Torre Eielffel, talles re avispa, las peinetas de Sarah Bernardt, Eduardo VII que hace el primer raid automovilístico en su Serpollet, por el Bois, simbolismo, irrupción de las trompetas de Wagner, gigantescos aparatos telefónicos. Todo eso atravesó el mar y llegó a Buenos Aires de casas multicolores, de muchachas vestidas de rosa que salían al balcón a suspirar en los atardeceres, valses ondulantes, pianos desafinados, hombres con cuello palomita y los sentimientos más sentimentales a causa de no tener mucha libertad. Todo eso está en el libro de Augusto Mario Delfino. Ya cuando apareció "Margara que venía de la lluvia" se tuvo la plena sensación de que acababa de surgir en el campo literario un nuevo valor con características propias, lo cual fué ratificado en el libro anteriormente premiado.

¿Quién es Albamonte?

Albamonte es el más joven de todos los premiados; comenzó teniendo más nombradía en el extranjero que en su propio país. Tiene 29 años de edad. A fines del año 1934 publicaba su primer libro, una novela "Yuba" en una edición reducida para los amigos, que obtuvo un gran éxito de crítica. Tal libro tiene como tema, la adolescencia desvalida frente a la vida. Yo había dejado medicina, nos cuenta él — arrastrado por la vocación literaria y cuando publiqué "Yuba", apareció en CRITICA el primer comentario que se haya escrito sobre mi obra literaria. El artículo estaba firmado por José Gabriel, quien me fué a buscar donde yo estaba y trabé conocimiento con él. Ese fué mi comienzo en la literatura. No puedo negar que en mi carrera literaria he tenido mucha suerte. La Editorial "Ercilla" de Santiago de Chile, adquirió los derechos de "El milagrero", novela que apareció en 1936, siguiéndole a ésta, "Fusilado al amanecer". Mi cuarto libro se llama "El pájaro y el fantasma", que es del año 37.

—¿Por qué usted ha abandonado la narración larga por el cuento corto, ya que sus primeros libros que eran novelas, tuvieron tanto éxito?

—Sin que pretenda que todo esfuerzo literario deba ser materializado, encontré en el cuento la forma literaria que más aceptación tiene desde el punto de vista económico. Además, el escritor debe tratar de que lo lean y el público lee con más facilidad un cuento, que una novela. Sin embargo, sin abandonar el cuento, quiero retornar a la novela, teniendo ya una en preparación. Quiero decir una cosa que se ha repetido quinientas mil veces, pero que en mi caso es verídica: que ni la cultura ni la erudición son fuentes de inspiracin del escritor, sino que el auténtico escritor toma sus temas y elementos de la vida y creo que no se puede ser buen escritor si no se ha vivido mucho. Mi vida es la novela que no he escrito todavía.

LUIS M. ALBAMONTE

Los Otros Premios Estimulan una Labor Constante y Decidida

Los libros de versos

"Antigüedad de los Andes" de Santiago Ganduglia, constituye una muestra acabada de madurez lírica, de cariño a la tierra y de adhesión a los mitos, las angustias, las zozobras, las inquietudes y las dichas que emanan de la continua meditación y de un constante acercarse a la grandeza del suelo donde se ha nacido. El verso es recio o reposado, según corresponde al tema. Y hay entre la mitológica imponencia de la montaña y la inflamada entonación del canto civil un amable intermezzo urbano que atiende a las vibraciones menores del barrio y la amistad del amor y la esperanza.

Arturo Cambours Ocampo se presenta con un libro de un interés muy especial en que la iniciación filosófica tiene una intervención para la sugestión poética. Su primer libro "El reloj de la hora bailarina" era un grito de rebeldía poética contra la snormas y las preceptivas, contra la retórica que está en los libros y la que está en la vida de los cenáculos. De pronto regresa a mayor naturalidad "Con Suburbio mío" era como cuando Picasso pintó un desnudo impecable cuando le dijeron que no sabía dibujar. El autor de "Mucho cielo" ha revelado poseer un sentido cerebral de la poesía. En su nuevo libro Cambours Ocampo afirmó su personalidad, como si tratara de definir su responsabilidad de su orientación y de sus gustos.

"Rabel", "Kermesse", "Mediodía", "Flor de Caballería" son los libros en los cuales Alberto Franco ha mostrado aspectos diversos de su capacidad de poeta. El premio que acaba de obtener rubrica un juicio que ha conquistado a través de su labor constante y cada vez más segura.

Con la recompensa otorgada al libro "Temas existenciales", se realiza una sugestiva comprobación. Su autor Homero Guglielmini que comenzó desde el llano apuntándose como una promesa, posteriormente no documentó otro fruto que el de su permanente mariposeo en torno a los políticos derechistas. El fruto, sin madurar, se frustró tras la actitud dinámica que señalamos. Por eso, consideramos que el premio discernido hoy, hubiera sido oportuno y ecuánime, hace 15 años. En aquella época habría sido el galardón a una promesa, no invalidada todavía, como se comprueba hoy, por la decepcionante realidad.

Montevideo

El Sorteo de Hoy

1	166	11	853
2	682	12	566
3	431	13	100
4	982	14	320
5	560	15	435
6	430	16	098
7	716	17	429
8	177	18	306
9	978	19	067
10	234	20	576

Lotería de Tucumán

LOS 19 PRIMEROS PREMIOS

1	$ 25.000	6607	11	$ 100	7952
2	„ 3.000	1808	12	„ 100	8111
3	„ 1.000	13308	13	„ 100	8241
4	„ 500	18749	14	„ 100	12391
5	„ 250	9546	15	„ 100	14470
6	„ 250	17375	16	„ 100	14487
7	„ 100	4533	17	„ 100	15644
8	„ 100	5826	18	„ 100	22394
9	„ 100	6999	19	„ 100	22546
10	„ 100	7702			

CIGARRILLOS AVALÓN regalan $25.000.00 m/n en efectivo!

Un gran cigarrillo de sabroso tabaco americano con boquilla de corcho, con vales por $ 50, $ 10, $ 5 y $ 1, por un valor total de $ 25.000 m.n. en efectivo, eso es AVALÓN, el cigarrillo rubio para aquellos que saben apreciar lo bueno. Pídalo Vd. también.

20 CTS

La "Traviata" en el Banco de la Nación ★

Por CATON

LA demolición de la vieja Bolsa de Comercio, en 25 de Mayo, de Rivadavia a Bartolomé Mitre, ha dejado al descubierto los fondos del Banco de la Nación, que nadie se explica por qué tienen puertas y ventanas cegadas y hasta la barandilla de un balcón esquinero. ¿Es que el Banco se comunicaba por allí en algún tiempo, con la Bolsa? Nada de eso. Es que el Banco, cuando no era Banco, tenía por allí otro frente, hallándose exento por sus cuatro caras.

* * *

Cuando no era Banco: ¿acaso la casa central del Banco de la Nación no fué Banco alguna vez? En efecto: no fué Banco, sino teatro, circo y salón de baile. ¡Ah! observarán muchos, ya lo sabemos: allí donde ahora está el Banco de la Nación, estuvo en el siglo pasado el teatro Colón. Se engañan. No estuvo allí el teatro Colón, está. No fué derribado el edificio del teatro y construído en su lugar el del Banco, sino que el que hoy tiene el Banco es el mismo que el teatro Colón tenía.

* * *

Muchos lectores tendrán presentes los versos retozones del "Fausto" criollo: "Como a eso de la oración,— aura cuatro o cinco noches, — vide una fila de coches — contra el tiatro de Colón. — La gente en el corredor, — como hacienda amontonada, — pujaba deseperada — por llegar al mostrador" etc., etc. ¿Dónde era eso? Ahí mismo, en el interior de ese edificio bancario que ahora hace pensar en cualquier cosa (hasta en "hacienda desesperada") menos en funciones teatrales. Y ahí mismo, entre esas paredes que aún están de pie, ocurrió toda la fantasmagoría mefistofélica y todo el drama de Margarita que asombraron y enternecieron a Anastasio el Pollo.

* * *

Afluye ahora ahí, en rebaño, la gente, y puja como entonces "por llegar al mostrador". Pero ¿quién mientras espera la boleta de depósito o el llamamiento para el cobro del cheque, entrecerrará los ojos, se dejará adormecer algo y oirá los lamentables trinos de Margarita enloquecida o las inflexiones arteras de la declaración amorosa del Dr. Fausto? Y ¿quién evocará en torno de aquella sal estruendosa de voces y de traqueteo de sellos de goma, varias hileras superpuestas de palcos, de tertulias, de gradas, con un público de todas las capas sociales, silencioso, extasiado, quizás llorando con la joven del pelo "de barba de choclo recién cortado?" Sin embargo, este marco y aquel drama lírico, tuvieron lugar allí mismo, donde ahora se cuentan los billetes y se cantan los cheques... y acaso se llora para dentro por una negativa de crédito.

* * *

Desde la fundación de Buenos Aires quedó sobre la actual esquina de Rivadavia y Reconquista un baldío que, al cabo del tiempo, por su tenebrosidad, fué denominado popularmente "El hueco de las ánimas". Cuando en el virreinato se creó el Consulado, este organismo público recibió el hueco de las ánimas para la construcción del edificio consular. Pero en vez de ese edificio, a comienzos del siglo XIX, cuando el Cabildo trataba de construir en el terreno de al lado un Coliseo, pasó el hueco de las ánimas, mediante pago de 25 mil pesos, a la Municipalidad, y ésta inició en 1895 la construcción del teatro.

* * *

Estando levantado el esqueleto del Coliseo, la obra se vió interrumpida. Mientras tanto, se le alquiló al carpintero inglés Spraggon el terreno, y el inquilino, quemando virutas, provocó un incendio que casi destruyó todo lo erigido. Una suscripción entre el vecindario pudiente permitió rehacerlo y techarlo en 1850, inaugurándolo con un gran baile de gala el 24 de Mayo de ese año, en celebración del natalicio de Manuelita, la hija del tirano Rozas, y de la reina Victoria de Inglaterra, lo que hizo que asistiese el ministro inglés.

* * *

Pronto se olvidó, empero, el fin a que se destinaba el edificio, y fué establecido en él el cuerpo de faroleros de la ciudad. Al caer Rozas, los faroleros fueron desalojados, volviendo a darse en el local un gran baile, ahora para celebrar el derrocamiento de la tiranía. Pero pronto hubo necesidad de olvidarse otra vez del destino artístico y suntuario por los fines prácticos. La revolución del 11 de setiembre hizo que el Coliseo se convirtiese en cuartel de los voluntarios, última función que tuvo, para quedar abandonado y ser derruído definitivamente en 1856.

* * *

Ese mismo año 1856 fué planeado y construído por el ingeniero Carlos E. Pellegrini el nuevo edificio que serviría de asiento al teatro Colón. Y al año siguiente, el poeta Ascasubi, que había combatido desde Montevideo a la tiranía y había ganado el grado de coronel en la guerra contra el tirano, inauguraba como empresario el nuevo teatro, por cierto la misma noche en que se le moría una hija, apareciendo vacío entre la enorme concurrencia su palco. Para la inauguración se cantó "La Traviata", con la Lorini y Tamberlick, a quienes se aplaudió fríamente, pero dice un diario de la época que porque el público se hallaba tan conmovido que le parecía impropio aplaudir.

* * *

A pesar del éxito de la velada inaugural, la temporada fracasó, y Ascasubi quedó arruinado económicamente, salvándolo luego el presidente Mitre con el reconocimiento remunerado de su grado de coronel (el poeta había renunciado hasta entonces a sus sueldos) y con su envío a Europa a reclutar soldados para el ejército de línea reciente.

* * *

Pero el edificio estaba ahí, y había que emplearlo en algo. Actuó una compañía dramática española, se dieron funciones de gran espectáculo, como "El bombardeo de Sebastopol", desfilaron hipnotizadores, prestidigitadores, magos, etc., funcionó un circo. Por último, un empresario más experto, reanudó las temporadas líricas, que se desarollaron con éxito y que dieron lugar a la actuación de los cantantes famosos de la época, entre ellos los tenores Tamagno y Gayarre, que al decir de los que los oyeron, eran y son aún la maravilla suprema del "bel canto".

* * *

Recuérdese que por aquella época el centro aristocrático de Buenos Aires tenía su asiento al sur de la plaza de Mayo, de Victoria a México, de donde lo desalojó la fiebre amarilla del 71, para instalarlo en el entonces descampado de la actual Recoleta. El desplazamiento de la aristocracia dejó a trasmano el teatro Colón. Fué preciso, pues, realizar las temporadas líricas por la calle Corrientes, en la Opera y en el Politeama, hasta que se construyó el actual Colón de la plaza Lavalle. Así quedó abandonado el viejo Colón. Entonces (en 1887) una ley del Congreso dispuso la expropiación de su edificio para el Banco Nacional, el que muy pronto lo cedió al Banco de la Nación.

* * *

La sala en que quizá vibraban aun los potentes acentos de Tamagno, fué desmantelada. Cayó la "estiba de la gente", allá arriba; cayó la cazuela bulliciosa; cayeron los palcos que habían sido a la vez vitrina de bellezas porteñas y de joyas caras; se arrasó la platea de los fraques negros; se niveló el escenario con todo el misterio y las intrigas de sus entretelones; se pusieron otros mostradores; se emplearon otros cantantes... y se siguió cantando, pero números y firmas comerciales. Construída luego, sobre el frente que miraba al Sur, la Bolsa de Comercio, se cegó las aberturas que daban a ese lado, quedando el balcón del ángulo nordeste, que no estorbaba. Son las aberturas cegadas y el balcón interno que ahora se ven en ese ángulo de la plaza, aparentemente sin objeto. Puede ser que un poco más de atención permita oír aún en el lugar el adiós tembloroso de Traviata, pegado con su melosidad a los ladrillos.

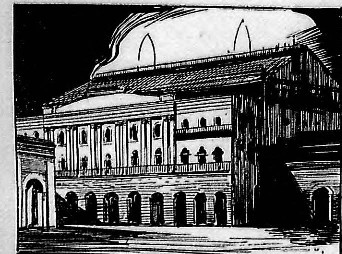

HAY QUE SABER QUIEN ES QUIEN

Oscar Strauss

EL vals tiene un nombre propio: se llama Strauss. Beethoven escribió, para piano, seis valses inmortales. Chopin y Mozart, en otros no menos cautivadores, derramaron la dulce esencia de las más puras melodías. (Por dulce, se dijo melodía, anota Iriarte. ¿No se ha dicho, también, que melodía proviene de miel?). Pero ningún vals tiene el dominio de la íntima sugestión, ninguno vierte en las venas tan intenso flúido musical, ninguno conduce a la danza de vuelos elegantes y profundos, regida, desde alguna parte, por mágicos violines, ante balcones que se abren al jardín poblado de flores y de ensueños bajo la noche de plata, ninguno tan evocador, ninguno que haga comprender tanto ni perdonar las tonterías de los amores primeros, como un vals de Strauss.

¿De qué Strauss Porque existe una dinastía de Strauss: uno de los primeros, Juan Strauss, vienés, rival de Lanner, autor de exquisitos poemas; otro, su hijo, más difundido aún, con "Bello Danubio Azul" y "Hojas del amanecer"; Isaac, francés, violinista y compositor, y Oscar Strauss, con "El último vals" y "El sueño de un vals"... Apartado, sobre un sitial superior, ofreciendo un género más grandioso de composiciones, Ricardo Strauss, en toda la consagración de su gloriosa ancianidad.

En Oscar Strauss vibra el alma romántica y suave de Viena que enseña a pecar sin mancharse, en la alegría de vivir amablemente. Hay en sus obras emoción y voluptuosidad. No todas son, por cierto, valses. Tiene más de treinta operetas, y, entre sus mejores obras, "Los alegres Nibelungos" y "El soldado de chocolate", todavía frescas y populares. Se inició, en 1885, como director de orquesta. Su primera esposa, Irmen, lo impulsaba hacia la música grave. Strauss era joven y feliz. ¿Y hay nada más terriblemente serio que la juventud, y sobre todo la juventud dichosa?

Pero su hogar sufrió el contraste que es ley para todas las cosas humanas, esencialmente inestables y mortales. En esos casos, el daño procede tan solo de que una de las partes se adelanta a la otra. Strauss no confesó nunca, ni era necesario, las causas de su mal. Pero sufrió por lo mismo que, de pasar algún tiempo, habría hecho él sufrir a su esposa. Y sufriendo compuso lo más alegre y ligero de su música. Toda inspiración, reconoce, viene de la mujer. Por ella o contra ella.

Se casó después con Clara Singer. Entró su vida, nuevamente, en un plácido remanso, hasta que la usurpación nazi lo arrojó de Viena, confiscándole sus bienes. Estados Unidos lo acogió con demostraciones equivalentes a un desagravio. Y le ofreció las perspectivas auspiciosas del cine. Strauss se acogió lentamente a su refugio íntimo de serenidad. No sin melancolía. La serenidad, salmodia Nervo, es, en efecto, un poco triste.

Federico Laredo Bru

NACIO en Remedios, provincia de Santa Clara, el 23 de abril de 1875. Vida intensa y centrífuga la suya. Abogado, juez, revolucionario, político, estadista. Tiene energía. Ostenta cierta despreocupación por las exterioridades. Activo y directo. Se le ha censurado más de una vez. Pero nadie ha desconocido, en sus intenciones, rectitud. No sólo en los cargos públicos sino también en la llanura ha sido una autoridad moral. Es de los que prenden su investidura en el alma.

Tenía 21 años y se batía por su causa a las órdenes del general González Planas, ganándose al precio de su valor el grado de coronel. Estudió derecho y obtuvo su título, que le permitió escalar altas posiciones en la magistratura de su país. Se inició como secretario del Tribunal de Santa Clara y llegó a ocupar su presidencia. Después fué, en La Habana, fiscal de Corte de la misma administración de justicia. Aplicó el derecho y finalmente acabó por hacerlo. Echó los fundamentos legislativos de la reforma penal que provocara en Cuba un magnífico torneo de juristas. Y así, a fuerza de buscar soluciones de justicia, repechando —por rara ley natural es arriba donde se aisla lo mejor— cumplió, en el correr de los años, el proceso de su propia elevación.

Se le querría más audaz y arriesgado. Otros, por osadía y con menos condiciones, le ganaron de mano. Sin embargo, cuando tuvo que exponerse no se hurtó al peligro. Ni dejó de pagar su tributo a las exigencias de la política, donde se infieren esas heridas invisibles, que sangran por dentro. Lo más importante no fué la prueba que dió de que sabe luchar, sino la de que también sabe dirigir. Bajo las tempestades que azotan con tanta frecuencia el jardín flotante, como se dice de su amada isla, su mérito mayor lo constituye su ecuanimidad. No siguió como algunos de sus compatriotas el consejo cesáreo de voltear las flores más empinadas.

Fué ministro del Interior de la presidencia desempeñada por José Miguel Gómez, y volvió a serlo, al caer Machado, del gobierno provisional ejercido por Céspedes, hasta que la asonada de Batista lo depuso. Destacóse como uno de los dirigentes de la Unión Nacionalista en sostenimiento de Carlos Mendieta. Constituído entonces el Consejo de Administración, fué uno de sus miembros y ocupó más tarde la presidencia. Tuvo a su cargo la organización electoral durante los comicios de 1912. Se enorgullece, como de un título de honor, por el juicio que mereció en dichas elecciones, "modelo de imparcialidad en la vida de la República". Discutido como todo político, sus principios pueden encaminar a felices destinos. A ellos se aferra, en medio de la confusión reinante, una fuerza progresista, como en el símil de Quinet se ata el marino al palo mayor del buque para no ser arrebatado por un golpe de mar.

Georges Duhamel

REUNIANSE, con el optimismo de todas las iniciaciones, Vidrac, Gleizes, Arcos, Perin, Mercereau, Doyen, Linard. Después fueron admitidos Romains, Lenoir y Mahn. Discutían sobre arte. En un taller propio, imprimían sus trabajos en verso y en prosa. Entre ellos, Georges Duhamel, de apenas 22 años, ocupaba un lugar de mera expectativa en la "Abbaye de Crétil". Después, Duhamel sería la personalidad más representativa de esa tendencia imprecisamente perfilada a los reflejos de un lejano comunismo platónico, el creador de una "manera" propia, teñida de un suave excepticismo propenso a la ironía, con el sentido exacto del numen espiritual triunfando sobre el estrecho cuadrilátero de la materia y los rodajes y correas de la mecánica.

Médico, filósofo, dramaturgo, poeta, novelista, crítico, es, en definitiva, un hombre, común fundamento de su vida integral. Cuando obtuvo, en 1908, su diploma, se había dispersado la corporación que diseñara una actitud literaria: el unanimismo. Había compuesto ya "Des légendes, des batailles" (1907). Daría a conocer, en seguida, "L'Homme en tête" (1909), que lo aproxima a Vielé-Griffin. Rápidamente asumiría su modalidad caracteres distintivos, sin perder nunca su rítmica vida interior, el lirismo eficaz de la emoción controlada por el razonamiento bien construído, la activa y leal alianza del corazón y el cerebro. Jules Romains, estudiando la "poesía inmediata" define a Duhamel en la rudeza cordial y sana de un pecho jadeante, con lirismo de cuerpo equilibrado y por lo tanto, sin atentado contra los derechos del alma, que se reivindica por su parte de lo inconsciente.

Sus obras, "Compagnons" (1912), "Vie des Martyrs" (1917), "Civilisation" (1918), "Entretiens dans le tumulte" (1919), "La Possession du monde" (1919), "Confession de Minuit" (1920), "Les hommes abandonnés" 1921), "Le Prince Jaffar" (1928), "Deux hommes" (1924), que pertenece al género de la novela-ciclo, como "Chronique des Pasquier", la historia del humilde místico y la historia de una familia de pequeños burgueses y pequeños intelectuales, y como sus obras, sus consecuentes actitudes, mantienen una admirable coherencia filosófica, unida y diáfana como un diamante. Propugna la revelación gradual de los valores espirituales. No olvida el desastre que significó la guerra a la que apreció en su verdadero horror, como jefe de una sala de operaciones (2300 intervenciones quirúrgicas, más de 4000 enfermos). Pero no cree que esté cercano su ideal. ¿Es, por lo menos, posible?... Cándido retorna a su país, pero una mina destruye su barco, y Cándido pasa a mejor vida. ¡Al fin, la paz!, exclama Cándido. Pero su satisfacción resulta prematura, pues no tarda en advertir que también en el cielo se vive la zozobra permanente de las guerras y las revoluciones...

Otto Kuusinen

EN un tiempo se llamó Olbergen; acompañaba, como delegado del Politburo, a Bela Kun. Es indudable que su comunismo tiene ya una respetable antigüedad. En 1905 actuaba entre los agitadores rusos. Su ídolo era Zinoviev, quien, aludiendo a su estolidez supina, lo definió: es un herrador finlandés que bien puede practicar su oficio en sí mismo. Y tan fiel, agregaba, como los brutos. Andando el tiempo, Otto Kuusinen habría de cumplir diversas misiones confiadas a su lealtad. Cuando en agosto de 1936, Zinoviev cayó envuelto en el proceso que se epilogó con su ejecución, Kuusinen fué el más empeñoso de los testigos de cargo. Se defendió, entonces, de la acusación de incondicionalidad hacia Stalin, aduciendo que su adhesión se refería a los principios y no, personalmente, al dictador soviético. En definitiva, una aplicación más del famoso problema de los Cornificientes: "El cerdo que es conducido al mercado, ¿va sujeto por el porquero o por la cuerda?"

Cuando se produjo la insurrección popular en Rusia bajo la dirección genial de Lenin, Kuusinen creó, con sus camaradas Sirola y Manner, la sección de Finlandia. En 1918 instituyó un gobierno provisional. Mannerheim requirió el concurso alemán y con el general von der Goltz aplastó a la revolución, inaugurando el terror blanco sobre el sacrificio de veinte mil obreros y la prisión de cien mil. Kuusinen se refugió en Moscú. Su partido fué declinando, después de culminar en 1919 con 128 mil sufragios, que en las elecciones inmediatas se redujeron a once mil. Resurgía, definiendo posiciones frente a los imperialismos circundantes, el sentimiento de la patria auténtica. Kuusinen quedó confinado en Rusia dentro de los límites de su propia nulidad.

Después se entregó a una empresa de socavación contra la independencia finesa. Desplegó como avanzada a su hija Herta, una muchacha bien surtida en lo físico, osada y vehemente, de cabellera inquieta y roja como una llamarada: una vez, advirtiendo que decaía en torno suyo el interés público, procuró excitarlo exponiendo su programa, enteramente desnuda, en pleno centro de Helsinki. Entretanto, su padre revelaba imprevistas aptitudes de escritor. En "La Pravda" aparecían, con su firma, consejos y exhortaciones a su país natal. Constituyeron los antecedentes de su gobierno "dirigido" durante la invasión rusa. Finlandia cometió el error de todos los neutrales. Viejo error contra el cual Demóstenes prevenía a Atenas con su conocida fábula: los pastores concertaron un arreglo con los lobos; entonces, los lobos persuadieron a los pastores de que resultaban innecesarios los perros; así lo admitieron los pastores que eliminaron a los perros, suprimiendo un gasto inútil; los lobos aprovecharon la coyuntura e hicieron una gran matanza en los rebaños.

Manual del Buen Vecino (2a. parte)

Por EDUARDO ALMIRA

★ ☆ ★ ☆ ★ ☆

ESTIMADA señora, buen señor, ya le hemos enseñado a usted cómo debe comportarse en su calidad de vecino, cuando usted mora con su familia en un departamento. Ahora pongamos por caso que ustedes vivan en una casa. La casa es más independiente, es verdad, pero también los convierte en vecinos. Con menos complicaciones que los que viven en departamentos, eso es innegable, aunque sin neutralizarles el problema de sus propios vecinos. Que suelen ser peores que los de los departamentos. Sin embargo, es conveniente ponerle buena cara al mal tiempo y buscar la paz por todos los medios. No olvide usted que desea ser un "buen vecino". Y es, por lo tanto, quien debe tomar la iniciativa.

★ USTED ANTE SUS VECINOS

Su casa puede estar edificada en medio de un terreno, totalmente rodeado por jardines y sin medianera. Craso error. La medianera es conveniente. El jardín no. Porque el jardín no es buen conductor del sonido y la medianera sí. Vale decir, que pared por medio, usted puede enterarse de muchas cosas que pasan en la casa del vecino. El jardín lo aisla y le resta muy buenas posibilidades. Por eso le aconsejamos que no viva en casa sin medianera. Usted debe estar cerca de sus vecinos. Debe seguir de cerca sus problemas y comentarlos después en rueda familiar.

Pero aparte de esto, usted debe comprar todos los libros que estén en circulación que se refieran a la organización de servicios secretos. Usted en su barrio debe tener un Intelligence Service. Porque viviendo en casa, los vecinos son todos los de la cuadra. Y puede extenderse el calificativo hasta los de la vereda de enfrente. Lógicamente, por razones de mayor contacto y acercamiento, los vecinos con los que usted debe esforzarse en ser buen vecino son sus linderos y el que ocupa la casa cuyos fondos terminan donde terminan sus fondos. Con estos vecinos usted realizará lo que se llama la acción directa. Los demás serán objeto de una acción indirecta. Es decir, que usted se limitará a estar al tanto de lo que hacen y de lo que les pasa, al mismo tiempo que debe realizar una autopropaganda efectiva, para que ellos crean que a usted le va mejor de lo que en realidad le va, para despertar su envidia y azuzar la maledicencia. Porque eso, sí, cualquiera que sea el barrio al que usted se mude, no espere que los vecinos hablen bien de Vd. Para eso son vecinos. Aquí, entre nosotros, ¿usted ha hablado bien de algún vecino suyo? Si así lo afirma, perdone la expresión, pero no es sincero.

★ LA ACCION DIRECTA

Como lo ordenan las reglas de la buena educación, apenas usted ocupe la casa o apenas lleguen a la suya los nuevos vecinos se pondrá en contacto amistoso con ellos, buscando conquistar su simpatía, aunque le resulten antipáticos en sumo grado. Después tratará que sus chicos se hagan amigos de los chicos de ellos, aunque esté seguro de que el día menos pensado se va a armar una tremolina entre los chicos, que pondrá en grave trance la cordialidad existente. Deles la razón a los chicos del vecino, pero luego obligue a sus chicos que vapuleen a los del vecino, de cualquier manera, pero que venguen la derrota diplomática. El vecino, por cortesía, tendrá que darles la razón a sus chicos, y éstos quedarán vengados. Si, por el contrario, el vecino insiste en culpar a sus chicos, acepte la culpa, que la pateadura no se la quita nadie a los hijos del vecino. Pero usted no debe ser el que rompa la cordialidad.

★ NORMAS VARIAS

Ahora, tenga presente estas normas para el buen vecino:

1) Si usted tiene coche, cuando llegue a almorzar, déjelo bien frenado y cerrado, delante del garage de su vecino, especialmente si éste aun no ha sacado el suyo. Es divertido pensar en las protestas y maldiciones que echará el vecino cuando se encuentre que usted le ha bloqueado la salida, como los aliados han bloqueado el Báltico. El vecino tendrá que venir a pedirle que saque el coche. Usted dará cualquier excusa y retirará su automóvil. El objetivo ya está logrado.

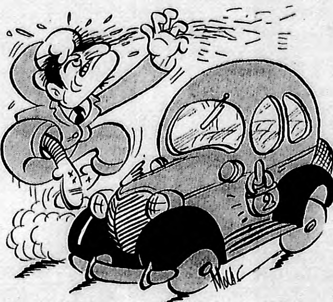

2) Un día aparecerá roto un vidrio o una planta de su casa. Y ya sabe quién es. Alguno de los chicos de los vecinos que jugando a la pelota en el patio o en el jardín, buscó espacio vital en su casa, destrozándole un vidrio o una planta. Si usted ha comprobado que, en efecto, se trata de alguno de los "indios sueltos de al lado", se guardará muy bien de protestar o de hacer algún reclamo. No conducirá a nada, pues los chicos y sus vecinos negarán rotundamente, como hacen los mafiosos cuando son interrogados. ¿Y para qué protestar cuando tiene usted en su mano el remedio? Agénciese una bomba de alquitrán y por la noche, cuando el barrio entero esté en reposo, amparado por las sombras nocturnas estampe la bomba de alquitrán en el frente de la casa del vecino. Al día siguiente sentirá un placer sádico cuando el vecino, al encontrarse con usted en la calle, le muestre el frente de su casa con el negro estigma de su venganza anónima.

3) Es muy difícil que alguno de sus tres vecinos (derecha, izquierda o atrás) no tenga un gato. Y es asimismo extraordinariamente difícil que ese gato, de noche, no se sienta obligado a cantar su amor a alguna gata esquiva. O que de tarde no se sienta ferozmente atraído hacia su canario. Ante un caso así, ¿qué medida se impone? Una sola: muerte. Ahora bien; si usted no es tan sanguinario, haga por lo menos esto: adiestre bien a sus chicos en el manejo de la gomera. El gato del vecino, fatalmente dormirá la siesta al sol, en el patio, en la azotea o en el jardín. Que sus chicos lo busquen y lo vuelvan loco a fuerza de gomerazos. Este sistema de la gomera podrá también ser aplicado con éxito cuando se trate de cobrar "una cuenta chica" a alguno de los vecinitos. Y hasta con el vecino en persona, ¿por qué no? La gomera es un arma impersonal, silenciosa y que opera sin dejar rastros.

★ ☆ ★ ☆ ★ ☆

4) Su vecino tiene un perro enorme y brutal, que asusta a sus chicos... y a usted también, porque tienen la manía de dejarlo en libertad para que retoce. Y si usted tiene un perrito, o un gato, el perrazo los tendrá siempre a mal traer. Un bife de lomo con arsénico en vez de mostaza hará correr el telón para siempre. Advertencia: si el perrazo es suyo, ande con ojo y controle la comida, que el día menos pensado lo encuentra estirado graciosamente junto a su casilla.

5) Llegará un momento en que alguno de sus vecinos le pedirá algo prestado: unos huevos, verduras, papas o algo por el estilo. Usted los prestará, sabiendo a ciencia cierta que jamás le serán devueltos. Pero no importa. Deje pasar unos días y usted, a su vez, hágale la cruz al vecino.

6) Si tiene usted algún motivo de agravio contra el vecino puede adoptar estos dos temperamentos: hacerle saltar los fusibles de la calle vuelta a vuelta. O sino (esto es preferible hacerlo en pleno invierno) esperar el momento en que se esté bañando el vecino, lo cual lo sabrá usted porque lo oirá cantar, para salir a la calle con una llave inglesa y cerrarle el paso principal del agua. Esto no deja de ser arriesgado, por lo que lo aconsejamos sólo en casos extremos. En cambio, por la noche (la oscuridad es un gran aliado) usted puede salir y cerrarle el paso de agua, para que al día siguiente se encuentren con que no tienen agua ni para hacer el café ni para lavarse.

7) Si los vecinos han salido, dejando la casa sola y usted oye que entran ladrones y la están saqueando, no se mueva. Es una magnífica oportunidad para que los vecinos tengan que cambiar su mobiliario y renovar su guardarropa, en lo que es difícil que piensen. A la larga, se lo habrán de agradecer. Y usted tiene siempre el pretexto para defender su "neutralidad" y decir que no es amigo de meterse en las vidas ajenas.

★ CONCLUSION

PARA decirle la verdad, buena señora, estimado señor, la aplicación de este manual le brindará pocas satisfacciones y muchos sinsabores. Por más que se esfuerce en ser buen vecino, sus vecinos no lo comprenderán. Creerán siempre que usted es un egoísta y que no piensa más que en usted y en los suyos sin importarle un ardite de los que están a su alrededor. Y confórmese, que si es esto solo, créanos que lo saca muy barato.

LA ROSA DE LOS VIENTOS

★ Francés en la peluquería.

FRANCOIS, un peluquero de señoras de la calle 8 ofrece en una tarjeta que ha enviado a su clientela, un servicio suplementario de lecciones de idioma francés "durante los momentos tranquilos de la ondulación y el peinado".

(Del "New Yorker", N. York).

★ El valle de los ciegos.

ENTRE las casi inaccesibles montañas del Ecuador fué descubierto hace algunos años un valle que los nativos llaman valle del Atshna. La habita una tribu india que lleva una curiosa existencia. La tribu comprende treinta familias, alrededor de ciento cincuenta personas, todas las cuales son ciegas, y esa desgracia ha sido transmitida de padres a hijos a través de las generaciones.

Pero no consideran que sea una desgracia porque no tienen idea de lo que es la vista, y no reciben la visita de seres humanos normales. Viven cultivando la tierra de un modo primitivo, hacen sus herramientas y sus vestidos ellos mismos, y viven felices.

Lo más curioso es que Wells escribió sobre el Valle de los Ciegos antes de que fuese descubierto y lo sitúa precisamente en un valle de Sud América que un terremoto habría alejado hace siglos del mundo.

(de "P. T. O.", Londres).

★ No más ojos en compota.

AHORA se elimina rápida y científicamente los ojos negros y otras marcas de golpes en la tez en veinticuatro horas mediante una inyección eléctrica de histamina, que tiene la virtud de dilatar los capilares, estimular la circulación de la sangre y apresurar la absorción de la sangre congestionada.

(De "Collier's", Nueva York).

La novia no está muy segura

LA NOVIA (Hitler). — No me gusta mucho el tono con que dijo: "Hasta que la muerte nos separe".

(Del "Sunday Graphic", Londres).

Cancionero Porteño

La Ciudad Bajo las Aguas

Por LUIS CANELA

UN flamante sol de otoño
sobre la ciudad brillaba,
cuando lo cubrieron nubes
como de alquitrán cargadas,
que de agua no podían ser
según lo negras que estaban.
Las mujeres sonreían
en su vanidad, confiadas,
pero eran interrogantes,
de los hombres, las miradas;
pues pronto el cielo dejó
de ser cielo y fué una pasta
de nubes amenazantes
por el vendaval hinchadas.
Y el viento empezó a soplar
y empezó a caer el agua,
y en horas de lluvia y viento
la ciudad quedó inundada.
Y el río, al que la ciudad
progresando vara a vara
le fué ganando terreno
con permanente constancia,
al ver que estaba vencida
por el viento y por el agua,
entró por todas sus calles
queriendo recuperarla.
No era fácil la tarea
pero, tenaz y con saña,
consiguió invadirla toda
a golpes de sudestada.
Primero, a los habitantes
les pareció empresa vana
la del río, al pretender
subirla por sus barrancas,
pero no transcurrió mucho
cuando ya cundió la alarma,
pues el río, embravecido,
forzó puertas y ventanas
y entró a remover los muebles
y a sacarlos de las casas.
El pavor, como serpientes
a los cuerpos enroscadas,
enmudecía los labios
y los ojos agrandaba.
La voz se hacía alarido
de terror en las gargantas
y las gentes, con el pánico,
eran fieras desatadas.
Agua y viento confundían
un loco jadear de fraguas
y por la ciudad entraron
sin gobierno, las barcazas
que dormían en el puerto
y a las que el viento acostaba
como un niño que soplase
para acostar una llama.
Las tripas de la ciudad
— subterráneos y cloacas —
estallaron su angustiosa
plenitud súbita de agua.
Un clamor de salvación
a la gente dominaba
y un alerta sin descanso
de clarines y campanas,
corría de barrio en barrio
llamando de casa en casa.
Las horas eran centímetros
en el nivel de las aguas
y ya la ciudad tenía
aspecto de ciudad náufraga.
Un inútil salvataje
a la ciudad convocaba.
Entre truenos y relámpagos
y rayos que fulguraban,
los niños no comprendían
la aventura que soñaban;
las ancianas que, en la vida
vieron cosa igual, lloraban;
las madres enloquecían
llenas de visiones trágicas.
—¡Hay que salvarse! ¡A salvarse!
—miles de voces gritaban
y, a la luz de los relámpagos,
por la ciudad llena de agua
los pobladores vivían
como un sueño de fantasmas.
Ni méritos ni riquezas
podían servir de nada.
La doncella, el usurero,
el bandolero y la santa,
morirían sin defensa
e igualados por el agua.
Los cimientos más seguros
se hicieron miga liviana;
los campanarios quedaron
con las campanas ahogadas
y el H. C., ese elefante
con la trompa levantada,
resollaba con subsidios
de burbujas en el agua.
Cuando cesaron los gritos
y no alentó fuerza humana
ni quedó un techo a la vista,
la correntada llevaba
todo lo que en tierra firme
fué obra y lucha cotidiana,
afán tenaz y sin tregua
y ruda perseverancia.
Y el río arrasó con todo,
cual si todo fuese nada.

Halte-Lá Cuenta con Nuestro Pronóstico en el Premio M. A. y T. Juárez Celman

Elija sus Candidatos Conforme a las Campañas y Ejercicios

Varias Pruebas de Pronóstico Difícil Prestan Interés al Programa de Mañana

Primera carrera — 1200 metros

Con la única excepción de Bombachudo son todos debutantes en la prueba reservada a los potrillos. Optaremos por Epi d'Or, considerando como sus enemigos más serios a Zuavo y Bombachudo.

EPI D'OR debuta preparado como para asegurarse el triunfo. Es un hermoso hijo de Parwiz y Espiga, por Saint Wolf y Espátula, por Old Man, que cuida Guillermo Cervi. Epi d'Or une a su pedigree sobresaliente, precocidad y ligereza notables. Se mostró como tal, en su partida de 36" clavados, a la par de Zurrún, y si no extraña va a costar bastante ponerle la tapa.

ZUAVO hará su estreno también en condiciones inmejorables. Hijo de Saint Henry — Zambra, por Zambo en Monna Delza, por Saint Wolf, pertenece a una rama de reconocidos ligeros. Berazategui lo ha preparado cuidadosamente, en la intención de asegurarse un bolo, y para él y sus allegados, el pingo no pierde. Por algo floreó un bien sobre 1200 metros, en pista de arena.

BOMBACHUDO no es desde luego, lo que prometieron sus aprontes iniciales. Así y todo, sacará partido de su mayor fogueo. Viene de entrar cuarto y último de Caticó, Zurrún y Magalhaes, lejos, en 2' 29" 4/5, San Isidro. Poco antes, fué no placé de Macachín, Manganacha, Don Alejandro y Fortún en 1' 4" 1/5, Palermo, y debutando, tercero, en puesta con Zurrún, de Tingo y Manganacha, a más de cuatro cuerpos, en 58" 2/5, San Isidro, superando cómodamente a Caticó. Mantiene su estado y puede sorprender.

Segunda carrera — 1600 metros

Parejo es el encuentro por el premio Gayola. Nos gusta Idea Fija, pero reconocemos que Candonga y Contralto le pueden pegar un susto.

IDEA FIJA, reprisando, cumplió, hace poco, una linda performance. Con 57 kilos, llegó a un cuerpo y medio de Contralto, 52, en 1' 40" 2/5, Palermo, pista fangosa, precediendo por tres largos, a Curié, 49, Almovidez, 53 y ¡Qué Hija!, 52 1/2. La demostración se valoriza por sí sola, y porque el terreno no se acomoda totalmente a sus aptitudes. Ahora, más sazonada, y en mejor cancha, se ajustará a sus buenos antecedentes. Ensayó en 1' 2", a la par de Gavroche, sin ser exigida.

CANDONGA va a mejorar mucho su última carrera. Nos referimos al tercer puesto, con 57 kilos, de Sufragista, 57, y Roquita, 52, a cuatro cuerpos de la ganadora en 1' 41", Palermo, pista fangosa, aventajando por medio cuerpo, a Curié, 49. Tal carrera es notoriamente falsa. Con mayor razón porque terminaba de reprisar, derrotando, con 55 por tres cuartos de cuerpo, a Sufragista, 57, y por cuatro a Lucky Girl, Istria y Tiqui Tiqui, en 1' 30" 2/5, San Isidro. Candonga trabajó en 1' 1" 4/5, arena pesada, y basta con eso para darse cuenta de sus probabilidades.

CONTRALTO es buena tercera en discordia. Hace quince días, con 52 kilos, se impuso a Idea Fija, en la carrera citada precedentemente. Terminaba de llegar, con 47, no placé de Sin Gracia, 59, en 1' 26" San Isidro, después de entrar, con 57, al pescuezo de Datilera, 57, en 1' 35" 3/5, Palermo, pista pesada superando, por un cuerpo, a Kiwa, 50 e Icina, 55. Yegua harto irregular, pasa por el mejor momento de su campaña, y está lista para repetir el plato.

Tercera carrera — 1500 metros

Entre La Defensa Una y Doña Beba, debe andar el premio Nereida.

LA DEFENSA es nuestra candidata, pues no consideramos normal su última realización. Citamos así su reciente no placé, con 56 kilos, de Ermúa, Millera, 56, Cirene, 55 y Rabiosa, 56 en 1' 39" 1/5, Palermo, pista fangosa. La reprise y el mal estado de la cancha, conspiraron abiertamente contra su chance. Teniendo en cuenta que es una yegua de cierta clase, que un día puso en apuros a Hiedra, le confiamos nuestro voto. Ha mejorado.

UNA le planteará seria resistencia. No corre desde el 19 de marzo, fecha en que entró cuarta de Soloma, Comoluz y Ranqueloca, a un cuerpo y tres cuartos de la primera, en 1' 4" 3/5, Palermo. Con prioridad llevando 51, fué tercera de Canoa, 50, y Soloma, 51, a dos cuerpos y medio y dos cuerpos y medio, en 1' 11" 1/5, batiendo, por tres cuerpos, a Estrella, 49 y Odalisca 55. Llega a la carrera con un ensayo de 1' 34", y puede rehabilitarse.

DOÑA BEBA, después de un merecido descanso, salió de perdedora en forma espectacular. Superó, por tres cuerpos a Fumée, Papirilla, Peluca e Hija Justa en 1' 26" 1/2, Palermo, pista fangosa. Este holgado triunfo, demuestra que recién alcanzó la plenitud de su forma, dificultada durante largo tiempo, por una rebelde inapetencia. Ha seguido muy bien, y se va a entreverar con vistas al primer puesto.

Cuarta carrera — 1000 metros

Bravo se presenta el handicap Palanca, en el cual son muchos los aspirantes calificados. A pesar de los 60 kilos, recomendamos a Contrapunto, quedando Hall Mark 53 y Duque 53, como los llamados a desplazarlo.

CONTRAPUNTO, que ha estado corriendo con codo, vuelve recién al tiro que se acomoda a sus medios. Por ello no revisten mayor interés sus últimas performances, que consisten en un tercer puesto con 53 kilos, de Mataya 54 1/2 y Nat Gould 47 1/2 a dos cuerpos, en 1'23" San Isidro y un cuarto puesto con 56, de Hueucuvú 48, Maicena 53 y Serraniego 62, muy lejos, en 1'29" 1/5, San Isidro. Ligero excepcional, en 1000 metros va a compensar la situación desventajosa que le crea el handicap. Con mayor motivo, porque su corrida de 1' en pista de tierra, fué brillantísima.

HALL MARK está bien colocado. Viene de clasificarse segundo, a tres cuerpos de Pobre Alegre, 49, en 58" Palermo, pista húmeda, superando por tres cuartos de cuerpo a Mimu 47 1/2, Porfiado 58 1/2 y Gracias 51, tras de finalizar con 51, a dos cuerpos y cuarto de Orangeade 47, en 58" 2/5 Palermo, batiendo por el pescuezo a Sion 50 y de batir con 50, el pescuezo a Duque 53 1/2 y por dos largos y medio a Pobre Alegre 52 1/2 y Hueucuvú 57, en 1'9" 3/5 San Isidro. Anda mucho y lo va a tener apurado a Contrapunto.

DUQUE es lance rumbeadísimo. No corre desde hace poco más de un mes, a contar del día en que fué segundo de Hall Mark. Poco antes con 54 1/2 kilos, se impuso por el pescuezo a Galachón 52 y por casi dos cuerpos a Encomado 53 1/2 y Cabildo 52, en 58" 3/5 Palermo. Ha sido especialmente preparado para este compromiso y su corrida de 1'2", arena, lo dice todo, tuvo holgado final. ¡Ojo!

Sexta carrera — 1200 metros

CURU LEUFU terminó de obtener una linda victoria. Con 54 kilos, derrotó por un cuerpo a Un Bala 56, Bermejino 55 y Gran Fifí 54, en 1'38" 3/5, Palermo, un mes después de que se adjudicó Recalao, en 1'36" 1/2 San Isidro. Tan brusca oscilación indica que Curú Leufú ha progresado en forma violenta y por ello creemos que lo está como para apuntarse un nuevo poroto, con mayor motivo en su ensayo de 1000 metros, que ha dejado buen resultado.

GALACHON es enemigo peligrosísimo. No debe tomarse en cuenta su última defección por haber sufrido un tropiezo serio a poco de largar. Fué así como finalizó último, con 56 kilos, de Lapón 53, Hanover 51, Santo 53 y Trovador 56, en 58" 4/5. Mucho más auténtica es su realización anterior, cuando llevando 52, llegó segundo al pescuezo de Duque 54 1/2 en 58" 3/5 Palermo, aventajando por un largo y tres cuartos a Encomado 53 1/2, Cabildo 52 y Pinacoteca 52. El hijo de Silúrico corre sin cuento y piensan tomarse cumplido desquite.

LAPON no les va a dejar ni un trance de pollo a los anteriores. Su triunfo sobre Hanover, al que derrotó en lucha por el pescuezo y a quien después hizo resulta suficientemente elocuente de los efectos de apreciar sus probabilidades. Sobre todo, porque reprisaba y porque con su esfuerzo ha consolidado su forma. De modo que es hasta cierto punto fácil, que mañana continúe una fructífera seguidilla.

Séptima carrera — 1600 metros

CHAJARI está corriendo una barbaridad. Veinte días atrás, con 57 kilos dominó por un cuerpo y un cuarto, a Don Braulio, 57, Gavroche, 55 y Marco Antonio, 52, en 1'35" 1/5, Palermo, pista fangosa, después de reprisar, tras larga ausencia, batiendo por medio cuerpo a Villano, y por poco más a Sherlock Holmes, y Receloso. Ambas demostraciones marcan un mejoramiento constante para Chajarí, que debe apuntarse mañana otro porotito. Tiene 1'1", en la arena pesada, y ello indica que mejora día a día.

EMBAJADOR le opondrá brava resistencia. Un mes atrás, con 51 1/2 kilos, superó por media cabeza a Ranquelú, 53 1/2, y por tres cuerpos a Porte Pago, 51 1/2, Bengalí, 53 1/2 y Gran Conde, 53, en 1'39" 1/2, Palermo pista húmeda. Un mes antes, con 57, aventajó por tres cuartos de cuerpo a Chaperón, 55, y por casi dos a Mi Tordillo, 57, Pico Blanco, 57, en 1'31" 4/5, San Isidro. La prueba de mañana se presenta bastante favorable al pupilo de Ridella, que cuenta con un trabajo de 1'25, que es como para no perder.

GAVROCHE, aunque se ha venido un poco abajo, tiene todavía clase bastante como para medrar en esta compañía. Tercero, con 52 kilos, de Pierre Loti, 51 1/2, y Don Braulio, 53 1/2, a un cuerpo y cuarto y medio pescuezo, en 1'37" 1/2, Palermo, ganando holgadamente a Puro Tronco, 57 y Despecho, 56, y tercero, reprisando, con 55, de Chajarí, 57, y Don Braulio, 57, ambas performances se presentan como buen anticipo para intentar empresas mayores. Hace rato que lo están madrugando, y a lo mejor mañana es el día indicado para descolgar la breva. Trabajo en 1'3", a la par de Idea Fija, muy cómodo.

Octava carrera — 1500 metros

PORFIADO, caballo de cierta clase, está listo para producir una gran performance. No hace mucho, reprisando después de prolongada inacción, finalizó, con 58 1/2 kilos, cuarto de Pobre Alegre, 49, Hall Mark, 50 y Mimú, 49 1/2, a tres cuerpos, tres cuartos de cuerpo y tres cuartos de cuerpo, en 58", Palermo, pista húmeda, dominando por el pescuezo a Gracias, 51. Con ese esfuerzo, ha completado su training, quedando en condiciones de repetir sus buenas demostraciones de épocas anteriores. Tiene 1'42" 3/5 de corrida, en la arena pesada, pero con mucho resto.

STARK también pondrá en juego su clase, capaz de compensar la desventaja que significa la rentrée. No corre desde el 14 de mayo, fecha en que llegó, con 58 kilos, tercero de Beautiful, 57 y Porfiado, 53, a un cuerpo y tres cuerpos, en 2'2", San Isidro, pista pesada, aventajando por dos largos y medio a Madagascar, 48 1/2, Floretista, 59 y Loncomilla, 48 1/2. Pingo valiente ha sufrido siempre de la falta de medios a fuerza de calidad, y si responde a su corrida de 1'40" 3/5, en la arena pesada, habrá que echarle un galgo.

SERRANIEGO, pesado y todo, dará que hacer. Cuarto, con 59 1/2, hace un mes, de Aconquija, 55 1/2, Zorzalito, 55 1/2 y Taitú, 57 1/2, lejos, en 1'35" 1/5, afrontará ahora un compromiso más de acuerdo con sus aptitudes. Por ello, y porque sus trabajos son buenos — dominó a Gran Conde en 1'38", a palos falsos — lo consideramos lance bastante factible.

Figuras del Clásico ★ La Candidata y Dos Rivales Serias

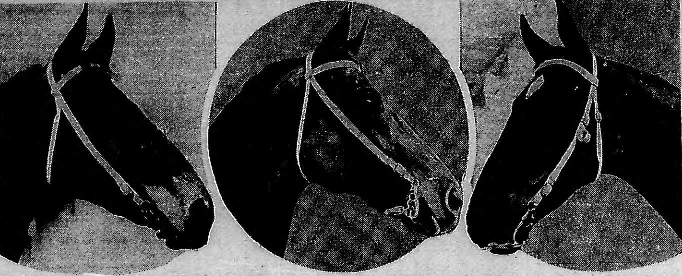

LA VIGILANCIA, sin mayor responsabilidad, hará valer su gran forma, y las contingencias favorables que puede presentarle el desarrollo. El otro día ganó al galope... y ¡quién sabe si no repite!

HALTE-LA es la candidata de CRITICA en el difícil compromiso. La Congreve tiene cuerda para rato, y en cada una de sus presentaciones acrece su rendimiento. Mañana puede consagrarse

TAITU disputará el premio Juárez Celman, en procura de una rehabilitación que no debe tardar. Tiene demasiada clase la petisa hija de Marón, como para creer en un decaimiento total

Cumplen su Ensayo final los que Actuarán en el Circo del Norte

(De ayer en San Isidro)

PRIMERA CARRERA
En 600 metros
35" 2/5, Peiping con Castro (tierra).
37", Epi d'Or con Nardi apareado a un compañero con Alonso (césped).
En 700 metros
42" 3/5, Pompeyo con R. González y Malcado con Cúcaro (ayer en La Plata); ganó fácil el 1o.
43" 3/5, Zuavo con Antúnez y Santo con H. Gómez (césped); ganó el segundo.

SEGUNDA CARRERA
En 800 metros
48" 2/5, Idea Fija con H. Gómez y El Bochita con Antúnez (arena).

TERCERA CARRERA
En 700 metros
?", La Madeja con di Tomaso (césped).
43", Una con Alonso y Laboriosa con Valillo (césped).
En 800 metros
49" 1/5, Cirene con Antúnez (césped).

CUARTA CARRERA
En 600 metros
35", Duque con R. Quinteros (pto.).
35", Glorialba con Martín (tierra).
?6", Pobre Alegre con di Tomaso (opuesto).
Suave, Contrapunto con Lofiego (césped).

QUINTA CARRERA
En 800 metros
47" 2/5, Taitú con Antúnez, Gavroche con Olmos y Pegajoso con H. Gómez (arena); ganó la yegua.
En 1000 metros
1' 2/5, Golita con Martínez y Pastor Luna con Cassaigne (tierra); ganó la yegua.

SEXTA CARRERA
En 700 metros
43" 3/5, Santo con H. Gómez y Zuavo con Antúnez (césped); ganó el 1o.
En 800 metros
47" 2/5, Curú Leufú con Cassaigne (arena).
48", Caramillo con Picón y Embajador con Batista (arena).

SEPTIMA CARRERA
En 800 metros
47" 2/5, Gavroche con Olmos, Taitú con Antúnez y Pegajoso con H. Gómez (arena); ganó la yegua.
48", Embajador con Batista y Caramillo con Picón (arena).
En 1000 metros
1'1" 2/5, Vinagre con Castro (opuesto, arena).

OCTAVA CARRERA
En 800 metros
48" 2/5, El Bochita con Antúnez e Idea Fija con H. Gómez (rena).
48" 4/5, Cannon Ball con Batista (opuesto).

(DE PALERMO)

PRIMERA CARRERA
En 600 metros
De recta, ¡Oyente con Batista.
En 800 metros
49" 3/5, Bombachudo con Falcón (ayer).

SEGUNDA CARRERA
En 700 metros
Suave, Cardota con Nardi.
En 800 metros
48" 3/5, Contralto con el peón.
49" 3/5, Ras con Ras con F. Quinteros.
En 1000 metros
1'1" 3/5, Bruniskaya con Herzog.

TERCERA CARRERA
En 1000 metros
1'2" 2/5, Fogosa con F. Quinteros.

QUINTA CARRERA
En 800 metros
48" 3/5, Polinesia con Lema y Halte-Lá con Dounerume (juntas).

SEXTA CARRERA
En 700 metros
41" 4/5, Pombiq con Diez.
42" 3/5, Alfín con Vitabar.
En 800 metros
48" 3/5, Bermejino con Rodríguez.

SEPTIMA CARRERA
En 800 metros
47" 4/5, Montañés con Falcón (ayer).
48" 2/5, Mask con Nardi e Itapé con Villalba.
48" 4/5, Don Braulio con R. Quinteros y Oruga con N. Alvarez.
49" 2/5, Portazo con el peón y Perhaps con Periale.
En 1000 metros
1'2", Cartel con J. Sola.

OCTAVA CARRERA
En 800 metros
49", Chalado con Labrador.
49" 4/5, Highness con Pintado.
Suave, Temulento con Labrador.

(DE HOY EN SAN ISIDRO)

En 700 metros
43" 2/5, Enco, con A. Domínguez y Vayablando, con Castro (arena).

SEGUNDA CARRERA
En 800 metros
46" 4/5, Candonga, con Antúnez y Porfiado, con Martínez (ayer, tierra).

TERCERA CARRERA
En 700 metros
44", Marina, con Arregui (suave).
Suave, Doña Beba, con Guerrero (arena).

CUARTA CARRERA
En 500 metros
29", Maicena, con Falcón (opuesto).
En 600 metros
35" 3/5, Mistayo, con M. Núñez (arena).

SEXTA CARRERA
En 500 metros
29" 4/5, Sangrador, con J. T. Gómez (arena).
En 600 metros
35" 2/5, Galachón, con M. Núñez (arena).
37", Lapón, con Falcón (suave, lado opuesto en la arena).

SEPTIMA CARRERA
En 800 metros
48" 3/5 Chajarí, con Picón (arena).
En 1000 metros
1'1" Raudal, con M. Núñez (tierra).

OCTAVA CARRERA
En 700 metros
44" 4/5 Chalado, con M. Núñez (arena).
En 800 metros
46" 4/5 Porfiado, con Martínez y Candonga, con Antúnez, (ayer en la tierra).
50" Stark, con Guerrero, (de 2a vuelta en la tierra).

SEGUNDA SECCION **Crítica**
EL DIARIO DE BUENOS AIRES PARA TODA LA REPUBLICA
Año XXVII — Sábado, Abril 20 de 1940 — No. 9368

EL OBSERVATORIO

De PROSPERO

TABLA DE CLASIFICACION DE LA CHANCE, PARA LA REUNION DE MAÑANA EN SAN ISIDRO

1a. carrera — 2000 mts.	Hall Mark 53 . (11.32)	Pombiq 52 . . (8.39)
Bombachudo 55 (7.51)	Mimu 52 . . . (11.05)	7a. carrera — 1600 mts.
Eneo, Epi d'Or, Náu-	Mistayo 56 . . (10.80)	Gavroche 51 1/2 (9.91)
frago, Oyente, Peiping,	Maicena 59 . . (10.76)	Emb'dor 55 1/2 (9.67)
Pompeyo y Zuavo no	Valdovinos 53 . (10.68)	Chajarí 55 1/2. (9.55)
están registrados.	Contrap'to 60 . (10.25)	Mask 54 1/2. . (9.24)
2a. carrera — 1600 mts.	Glorialba 52. . (9.31)	Huso 52 . . . (8.94)
Ras con Ras 55 (9.14)	Torbellino 45 . (8.90)	D. Braulio 52. (8.66)
Candonga 57 . (8.96)	5a. carrera — 2000 mts.	Montañés 53. . (8.63)
Bruniskaya 57. (8.89)	Jolie 55 1/2 . . (11.78)	Cartel 53 . . . (8.35)
Idea Fija 57 . (8.23)	Polinesia 60. . (10.65)	Raudal 52 . . . (8.34)
Cardota 57 . . (8.20)	La V'cia 55 1/2 (10.53)	Vinagre 51 . . (8.26)
Datilera 55 . . (7.51)	Taitú 60 . . . (10.49)	Portazo 54 . . (7.91)
Contralto 55. . (7.11)	Golita 55 1/2 . (10.25)	8a. carrera — 1600 mts.
3a. carrera — 1500 mts.	Halte-Lá 55 1/2 (9.79)	Temulento 52 . (11.87)
Una 56 . . . . (10.28)	6a. carrera — 1200 mts.	Stark 55 . . . (11.55)
Doña Beba 56. (9.34)	Lapón 53 . . . (11.09)	Britón 49 . . . (11.12)
Cirene 56 . . . (9.10)	Hanover 50 1/2 (11.03)	Porfiado 56 1/2 (10.59)
La Madeja 56 . (8.30)	Santo 50 1/2 . . (10.55)	Gaitero 54. . . (10.27)
Júnide 56. . . (7.97)	Trovador 52 1/2 (10.50)	Air Trace 52 . (10.12)
Marina 56 . . . (7.31)	Sang'dor 49 1/2 (10.44)	El Boc'ta 54 1/2 (10.06)
Fogosa 56 . . . (7.29)	Bermejino 51 . (10.25)	Serraniego 62 . (9.92)
La Defensa 56. (7.29)	C. Leufú 53 1/2 (9.85)	Highness 51 . . (9.58)
4a. carrera — 1000 mts.	Galachón 52 . . (9.58)	C. Ball 45 . . . (8.92)
Duque 53. . . (11.54)	Caramillo 51. . (9.43)	Chalado 50 . . (8.88)
P. Alegre 55 . (11.44)	Alfín 52 . . . (8.55)	Favorecedor 48. (9.89)

Telmo Míguez, A. Irusta y B. Alvarez Hablan del Clásico

* * * Cada Uno de Ellos se Corre una Fija a la Sordina * * *

MAÑANA se correrá en el hipódromo de San Isidro la prueba clásica para yeguas, denominada Juárez Celman, sobre la distancia de 2000 metros. Se trata de un cotejo interesante y de entre las rivales se destaca la yunta de Telmo Míguez, y de ésta, Halte-Lá, que llevará la monta del "maestro".

Nosotros daremos en seguida, para orientar la opinión de los aficionados, el parecer de cada uno de los compositores de los diversos animales que intervendrán en la aludida prueba.

El de la yunta

Entre los viejos compositores, entre los de la guardia vieja para emplear una expresión corriente, se destaca la personalidad del buen profesional que es Telmo Míguez. Pero si él es buen profesional, es un hombre difícil para la entrevista periodística. Hay personas que parecen haber perdido el hábito de hablar delante de un repórter; y Míguez, es de éstas. Mira al que lo saluda, escucha lo que quiere y le vuelve la espalda. Cuando se aguarda que conteste algo, se aleja y hay que seguirlo porque a lo mejor desaparece y cuesta encontrarlo nuevamente. Cuando responde porque ya no puede eludir la respuesta, lo hace con monosílabos, mirándose la punta de los botines o un punto lejano de la calle arbolada y tranquila en que está su stud. De ahí que haya más interés de parte de nosotros en saber lo que piensa este hombre, porque quien guarda tan hermético y raro silencio, debe por fuerza tener alguna idea justificadora. Cuando le preguntamos qué opina de sus yeguas, nos dice:

—Que van a ser favoritas.

—¿Nada más—inquirimos sin que por esto nos conteste—. Gana Halte-Lá ¿no es cierto?— preguntamos de nuevo.

—Para eso hay que pasar la raya adelante de las otras— dice al cabo de un rato en que hasta nosotros nos hemos olvidado de lo que deseábamos saber.

Y en la misma trabajosa y lenta forma nos enteramos de que las dos yeguas están bien, nos enteramos, por los silencios más que por las palabras de Telmo Míguez, que no asigna ninguna importancia a la carrera a que nos referimos. Desde luego que ese silencio puede interpretarse como una señal inequívoca de que a su compositor le gusta en fija la yunta, hasta por la doble monta clásica que les ha echado, porque eso de contar con Lema y con Leguí para un clásico es demasiado asegurarse el premio.

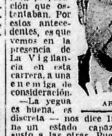

T. MIGUEZ

Correrá bien La Vigilancia

Arturo A. Irusta, el compositor de La Vigilancia, tiene en su foja de servicios, excelentes victorias con elementos que muchas veces no podían ni llegar a la cola de sus adversarios y, sin embargo, supieron dar cuenta de ellos gracias a la preparación que ostentaban. Por estos antecedentes, es que vemos en la presencia de La Vigilancia en esta carrera, a una enemiga de consideración.

ART. IRUSTA

—La yegua es buena, es discreta — nos dice Irusta — y tiene un estado capaz de darles un susto a las otras. Puedo asegurarles que corre y que en la cancha se comportará como es debido. Perderá si le toca la mala suerte, si la ganan corriendo...

Golita está en condiciones

La monta de J. Martínez en el clásico Juárez Celman, Golita, será una carta de consideración entre las que más probabilidades tengan. Esta es una carrera de consideración entre las que más probabilidades tengan. Esta es una carrera para las livianas y, Golita, conjuntamente con La Vigilancia, lleva 5 kilos menos que las otras.

B. ALVAREZ

Puedo asegurar que, aunque corre sin compromiso — dice su cuidador Alvarez— debe ser tenida en cuenta. Ella se encargará en la carrera de llamar la atención en algún momento. Claro está que a mí me gustaría que fuera el último, el de entrar al frente de las contrarias al pesaje.

La 1a. de San Isidro Será a las 13.30

LA prueba inicial de la reunión de mañana, se largará a las 13.30 horas, debiendo correrse las restantes de acuerdo al siguiente horario:

2a. carrera	a las 14.—	horas
3a. "	" " 14.30	"
4a. "	" " 15.—	"
5a. "	" " 15.30	"
6a. "	" " 16.5	"
7a. "	" " 16.40	"
8a. "	" " 17.15	"

Lazarillo se Llevó por Delante Hoy a Suncho

Esta mañana, en La Plata, el caballo Lazarillo, al cruzar la raya después de su ejercicio final, se llevó por delante al caballo Suncho. Este salió aflojando al dirigirse hacia su caballeriza, motivo por el cual no será presentado mañana y en cuanto al tordillo de Quijano se disparó unos metros, pero nos informan que como no ha sufrido nada con ello será de la partida mañana en la sexta carrera.

Correo del Turf

A. López (Río 4o.). — El asunto suyo es claro y terminante. El Jockey Club dice en la boleta que le entregó que primero se cubre la apuesta a ganador y usted, al aceptarla, se sometió a dichas condiciones y no tiene, por lo tanto, ningún derecho a reclamo, como por otra parte lo dice el juez que sentenció en la causa.

Hipódromo de Rosario

ROSARIO, 20 (De nuestro corresponsal). — Programa comentado y montas para mañana:

PRIMERA CARRERA — 1100 metros
DINERO 56, E. G. Greme; correrá mejor.
GARDELITO 56|53, L. García (ap); debuta.
(JEREMY 56, M. Artigas; puede ganar.
(NARANJO 56, A. E. Irugaray; el candidato.
SERAFIN 56, C. Capra; les gusta.
SISALE 56, A. F. Lemes; ¿se tirarán?
(SOBRIQUET 56, X. X.; debuta.
(BICHETTE 54|51, F. T. Herrera (ap); carta brava.
CORDELIA 54, C. S. Sauro; puede mejorar.
DESPEÑADERO 54, H. Gómez; debuta.

SEGUNDA CARRERA — 1700 metros
RELINCHO 57, J. Ledesma; anda bien.
MARTES 56, J. Mernies; el indicado.
CAPATAZ 54|51, F. T. Herrera (ap); puede llegar.
FRANK BROWN 54, A. F. Lemes; no responde.
HIJO BIEN 53|51, J. Pivotti (ap), la contra.
PROMETEO 53, B. Jurado; reaparece.
CON OCHOS 51, T. Mernies; correrá bien.
DESIERTO 49, X. X.; debuta.

TERCERA CARRERA — 1200 metros
DOMINGO 56, C. S. Sauro; costará ganarle.
EL COLLA 56, A. E. Irugaray; termina de ganar.
FEDERIQUITO 56, E. G. Greme; reaparece.
FRANK 56|54, J. Arioro (ap); puede ganar.
IGUALITO 56, X. X.; debuta.
IRATI 56, T. Mernies; serio enemigo.
MEISTER JOHAN 56, J. Ledesma; es ligero.
PETRONIO 56|53, F. T. Herrera (ap); no responde.
PORTICO 56|53, G. Vidarte (ap); es difícil.
SAN LUCAR 56, G. Quevedo; ¿será irregular?
TOCAYO 56, J. H. Castro; debuta.
TOSCANO 56, X. X.; lance.
IBYTU 56, J. Mernies; creen no perder.

CUARTA CARRERA — 1100 metros
MAJORI 54|52, J. Arioro (ap); puede mejorar.
MINUTITA 54|51, N. Leguisamón (ap).; lance.
SAN ANGEL 54, J. H. Castro; no lo creemos.
SOMERSET 51, X. X.; viene adelantando.
SUPERFLUA 51, A. F. Lemes; se la corren.
TACU 51, X. X.; reaparece.
AIFOS 52, C. S. Sauro; gran carta.
DE YAPA 52, E. Mernies; es difícil.
CAP 50|47, F. T. Herrera (ap); el indicado.
MALVA REAL 50|47, A. Toledo (ap.); es difícil.
PASTITO 50, Gómez; debuta.
PICAPORTE 50, X. X.; reaparece.

QUINTA CARRERA — 1100 metros
ARITO 55 kilos, A. F. Lemes; debuta.
CON REYES 55, T. Mernies; debuta.
CUMPLIDOR 55, A. E. Irugaray; puede rehabilitarse.
NO CREO 55, G. Quevedo; serio enemigo.
PICA FUERTE 55, M. Artigas; puede ganar.
SINCHALI 55, J. Ledesma; anda bien.
(SIMBAD 55|52, H. Reta (ap.); debuta.
(VALPARUS 55, X. X.; debuta.
PUYITA 53, X. X.; debuta.

SEXTA CARRERA — 1500 metros
MASCOTA 58 kilos, X. X.; es difícil.
LA CARRETA ...; gran contra.
SOMALIA 52, X. X.; debuta.
NOTABLE ...; favorito.
VALERIE 47, C. S. Sauro; corre mucho.
FADEM 46, T. Mernies; anda bien.
MACHACA 45, X. X.; puede ganar.
MI DUEÑA 45, X. X.; reaparece.
SANTULONA 45, R. García; es difícil.

SEPTIMA CARRERA — 1100 metros
EL RELINCHO 51, A. F. Lemes; carta brava.
ERIX 50, J. Mernies; el indicado.
SANTIAMEN 48, C. S. Sauro; puede mejorar.
CON FULL 47, E. Mernies; costará ganarle.
CHOICA 47|45, F. T. Herrera (ap.); les gusta.
TINACHO 46|45, J. Pivotti (ap.); anda bien.

OCTAVA CARRERA — 1700 metros
SINCERO 59 kilos, E. G. Greme; reaparece bien.
SPILL 59, T. Mernies; el enemigo.
NIÑERO 59, J. H. Castro; reaparece.
HAUI 58, A. E. Irugaray; es difícil.
SONIDO 56, A. F. Lemes; la contra.
SIR BASIL 52|49, F. T. Herrera (ap.); cuatro cifras.
ORADOR 51, C. S. Sauro; el indicado.
PARAJE 48|45, A. C. Toledo (ap.); es difícil.
MARTES 46; no correrá.

PRONOSTICOS
1a. carrera: NARANJO y Cía - SISALE.
2a. " MARTES - HIJO BIEN.
3a. " DOMINGO-IBYTU.
4a. " CAP - AIFOS.
5a. " CUMPLIDOR - PICA FUERTE
6a. " LA CARRETA - NOTABLE.
7a. " ERIX - CON FULL.
8a. " ORADOR - SONIDO.

Performances de los que Actuaron la Vez Ultima en La Plata

SEGUNDA CARRERA
DATILERA, 4 años, 55 kilos. El 17 de marzo, con 57 kilos (T. Sánchez). N. P. de Somalia 56, en 1'39" los 1600 metros. P. N.

TERCERA CARRERA
MARINA, 3 años, 56 kilos. El 21 de enero, con 55 kilos (Arregui). N. P. de Liberia 56, en 1'13" 2/5 los 1200 metros. P. N.

SEXTA CARRERA
SANGRADOR, 3 años, 49 1/2 kilos. El 1 de enero, con 55 kilos (Minetto). N. P. de Alfín 56, en 1' los 1000 metros. P. N.

SEPTIMA CARRERA
PORTAZO, 4 años, 54 kilos. El 31 de marzo, con 56 kilos (Ortiz), N. P. de Farfán 56, en 2'4" 4/5 los 2000 metros. P.N.

RAUDAL, 4 años, 52 kilos. El 14 de abril, con 53 kilos (Marcos). 3o. (puesta con Mar Jónico) 50, a 2 1/2 cuerpos de Eco 51 1/2 en 2'6" 1/2 los 2000 metros. P. P.

HUSO, 4 años, 52 kilos. El 14 de abril, con 57 kilos (Guerrero) 2o. a 1/2 cuerpo de Windsor 54 1/2, en 1' 33" los 1500 metros. P. P.

OCTAVA CARRERA
AIR TRACE, 4 años, 52 kilos. El 13 de abril, con 55 kilos (Moyano), 2o. a 3/4 cuerpo de Goyito 57 y Jingle 50 que hicieron puesta en 2'14" 2/5 los 2100 metros. P. A. H.

CHALADO, 3 años, 50 kilos. El 14 de abril, con 52 kilos (M. Núñez), 1o. por 3/4 cuerpo a Muchachón 53,

Hallará Dos Enemigas Muy Bravas en Golita y en Taitú

La Presencia de La Vigilancia y Polinesia Realza la Atracción de la Carrera

LINDO cotejo nos está anunciando el clásico M. A. y T. Juárez Celman. Carrera reservada a las yeguas, en su corta historia — desde 1935 se disputa — ha sido ganada siempre por ejemplares valiosos. Tal es el calificativo que corresponde a Nereida, Gayola, Palanca, Alforja y la misma Polinesia, que este año renovará la tentativa de adjudicárselo.

La ausencia de Jolie, que recientemente se lesionó en un remo delantero, rebaja un poco el interés del encuentro, pero, así y todo, será atractivo y responderá a su fin fundamental: ofrecernos un encuentro entre las mejores yeguas que se hallan en actividad. No lo afecta, tampoco, en este sentido, la ausencia de Yamilé, puesto que la hija de Congreve, en una sola campaña, se mostró superior a todas las anotadas y por lo tanto, no cabe cuestión a este respecto.

Taitú y Polinesia representan a las generaciones anteriores; Halte-Lá, La Vigilancia y Golita, a la del año pasado. El peso por edad, marca cuatro kilos y medio de diferencia, a favor de las más jóvenes. A poco que se examine la carrera, queda el triunfo librado, en apariencia, a dos potrancas: Halte-Lá — que irá en yunta con Polinesia— y Golita. Ambas tienen títulos que impresionan mejor que los de Taitú — cuyas dos últimas performances son pésimas — y que La Vigilancia, que aún no afrontó con éxito un compromiso de tanta responsabilidad. Por esta razón, hacemos nuestra favorita a Halte-Lá, reconociendo como enemiga peligrosísima a Golita. Taitú puede ser la sorpresa, porque conociendo su campaña anterior, no pueden admitirse como definitivos sus recientes fracasos. Polinesia y La Vigilancia, aunque no tienen tan primarias probabilidades de éxito, alternarán con brillo, ampliando el marco del encuentro.

Halte-Lá se halla en franco ascenso

Después de cumplir varias performances opacas en los tiempos de su iniciación, esta hija de Congreve, que salió de perdedora batiendo a Jolie, cumplió una serie de performances que la muestran en franco y seguro ascenso. Acaba de derrotar al galope, con 53 1/2 kilos, por un cuerpo y cuarto a Teruel 50 1/2, y por más de cinco a Apagón 51, en 2'29" 4/5, San Isidro. Poco antes, con 46, precedió por el pescuezo a Mistayo 51, y por dos cuerpos a Maicena 53. El Zonda 60 y Razante 49 1/2, en 1'35" 1/2, igual cancha, después de superar con 52, por tres cuartos de cuerpo a Charmela 48, y por algo más a Sota 52 y Ladina 54.

Llama particularmente la atención en esta serie de victorias, el acrecentamiento paulatino que se observa en las aptitudes de Halte-Lá. En forma un poco tardía, confirma todo lo que podía esperarse de su gran pedigree y por ello puede confiarse en que responderá en un compromiso mucho más severo que los anteriores. Trabajó en 2' 7", Palermo, a la par de Polinesia y posteriormente, dominó a la tordilla en 1'1" 1/5 pista de arena pesada.

Golita tiene mucha clase

A despecho de un pedigree aparentemente humilde, esta hija de Néctar acreditó sólidos títulos a lo largo de una breve y espaciada campaña. No corre desde el 17 de diciembre, fecha en que derrotó, con 52 kilos, por el pescuezo a Taitú 61, y por varios cuerpos a Maicena 52, en 2'2" 1/5 San Isidro. Dos meses atrás, llevando 54 kilos se impuso por medio pescuezo a Ahué 54 y por dos cuerpos y medio a Doubt 50 1/2, Toderia 50 y 1/2 y Gran Cosa 49 1/2, en 1'37" 2/5, Palermo. De estas dos performances — que son suficientemente elocuentes — la mejor es sin duda, aquella en que batió a Taitú. Bien es cierto que el jockey de ésta, facilitó el triunfo de Golita, al permitirle una disparada en la punta que le dió ventajas imposibles de abatir bajo la atropellada de Taitú. Pero asimismo, la reprise y el tiempo marcado, son dos factores terminantes en el sentido de abonar la calidad de Golita. Esta, por otra parte, efectúa su rentree en óptimas condiciones, como lo demuestran su corrida en el tiro de la prueba, y su ensayo en 1000 metros, en el cual dominó holgadamente a Pastor Luna, en 1'2" 3/5, pista de tierra. Mucho por cierto, tendrá que valer Halte-Lá para doblegar las condiciones de Golita.

Taitú debe rehabilitarse

Demasiado larga y valiosa es la campaña de esta hija de Marón, para dar importancia decisiva a sus dos últimos fracasos. Conviene decir, que merecía más confianza que nunca a su trainer, Nicolás Berazategui, que en esta forma afrontó dos papelones mayúsculos. Nos referimos a la última performance de Taitú, en la cual, con 59 1/2 kilos, llegó sexta de Giudeca 55 1/2, Jolie 55 1/2, Barrancosa 59 1/2, Maicena 55 1/2 y La Vigilancia 55 1/2, lejos, en 1'38" 2/5, Palermo, pista húmeda, precediendo solamente a Herodías. Poco antes, en el América, se clasificó tercero de Aconquija y Zorzalito, muy lejos del ganador, en 1'35" 1/5, San Isidro, aventajando por un largo a Serraniego, elemento a todas luces secundario en relación con Taitú.

Por ser demasiado rotundos, no nos impresionamos mucho por estos fracasos de Taitú. Su caballeriza insiste, y la petisa puede darles la razón. Es mucha yegua, como para creer en un descenso vertical. Además, su corrida de 2'6", la muestra en condiciones de tomarse revancha sobre Golita, y de someter a una prueba a Halte-Lá.

La Vigilancia y Polinesia

La primera de ellas cuenta con una victoria lujosa y reciente. El domingo anterior, llevando 54 kilos, se impuso por tres cuerpos a Laboriosa 52 y por mucho más a Itapé 52, Sin Gracia 59 y Tinkle 53 1/2, en 1'40" 1/2, Palermo, pista pesada. Se rehabilitó así, en cierta medida, de su fracaso en el premio Lerena, que ganó Giudeca. Por tanto y teniendo en cuenta la forma en que se impuso en su última presentación debe ser reputada como un lance con muchas probabilidades de realización.

En cuanto a Polinesia, está demás repetir su buena campaña anterior, y la serie de triunfos que se adjudicó, casi siempre a expensas de Barrancosa. Buena y todo, siempre la estimamos inferior a Taitú y, por ello, no puede acordársele seria chance, donde está la hija de Marón. Con todo, su gran forma y los excelentes ejercicios que prestigian su reaparición, permiten asignarle un papel discreto, principalmente, como compañera de Halte-Lá, que es su verdadera función en la carrera.

Farmacias de Turno

HAGA SU PEDIDO POR TELEFONO

FARMACIA FRANCESA
Hoy, abierta todo el día. Se atienden pedidos telefónicos
Córdoba 1000 esq. C. Pellegrini. U. T. 31-7139 y 7001

FARMACIA INGLESA
Hall Estación Constitución
U. T. (23) 7825 y 8795
SE ATIENDEN PEDIDOS TELEFONICOS
ABIERTA HOY

FARMACIA TORT
Abierta HOY todo el día Se atienden pedidos telefónicos
CASEROS 3402 U. T. 61-2781

GRAN FARMACIA ITALIANA ONCE
(Frente a la Plaza del Once) ABIERTA HOY TODO EL DIA.
RIVADAVIA 2916 U. T. 62, Mitre 6133

FARMACIA GLADYS
ABIERTA HOY TODO EL DIA
NUEVA YORK 4899 U. T. 50-0800

ANCHORENA — Abierta hoy
Santa Fe 2700 U. T. 41-2342

AVENIDA — Abierta hoy
Fco. Lacroze 4156 U. T. 54-7243

COLONIAL — Abierto hoy
V. Sársfield 99 U. T. 23 B. O. 8211

Dr. MANTEL — Abierta hoy
San Juan 2499 U. T. 45-1336

ITALO INGLESA — Abierta hoy Entre Ríos 1802 U. T. 23-0186

ABIERTAS MAÑANA:

FARMACIA ALBERDI
Miguel Bruschtein, Químico Farmacéutico
ABIERTA MAÑANA TODO EL DIA
J. B. ALBERDI 5802 esq. Larrazábal. T. 68-0192 y 1250

NELSON
ABIERTA MAÑANA
FLORIDA 52, esquina DIAGONAL
ESTACIONES DE LOS SUBTERRANEOS ANGLO ARGENTINO, CHADOPYF y LACROZE
Pídanos por teléfono a: 33-5187, 3441 y 2770.

FARMACIA RIVADAVIA
Atendida personalmente por sus propietarios M. Acevedo Estrada y José M. Moreno. Farmacéuticos
RIVADAVIA 4301 T. (60) 2289 y 7009

FARMACIA SCANNAPIECO
ABIERTA HOY HASTA LAS 24 HORAS
ESMERALDA Y TUCUMAN
U. T. 31-1700, 0833 y 3641

Dr. Antonio López. Abierta mañana. Chile 1600 U. T. 38-5370

MODERNA — Abierta mañana. Avda. Sáenz 1275 U. T. 61-2672

CAMPAÑA Y ANTECEDENTES DE LOS QUE CORREN MAÑANA EN EL HIPODROMO DE SAN ISIDRO

1a. Carrera 1200 Mts.

1 Eneo, 2 años. 55 kilos. Debuta.

2 Pompeyo, 2 años. 55 kilos. Debuta.

3 Zuavo, 2 años. 55 kilos. Debuta.

4 Bombachudo, 2 años. 55 kilos. El 31 de marzo, con 55 ks. (Callejas), 4o. (último) a 8 cpos. de Caticó 53, en 59" 2/5 los 1000 mts. P. N. (S. I.).

El 19 de marzo, con 55 ks. (J. Solla), N. P. de Macachín 55, en 1' 4" 4/5 los 1100 mts. P. N.

El 10 de marzo con 55 ks. (J. Solla), 3o. (puesta con Zurrún 55), a 4 3/4 cpos. de Tingo 55, en 58" 2/5 los 1000 mts. P. N. (S. I.).

Su campaña desde el 10 de marzo de 1940, día de su debut: 3o., N. P., 4to.

5 Náufrago, 2 años. 55 kilos. Debuta.

6 Oyente, 2 años. 55 kilos. Debuta.

7 Epi d'Or, 2 años. 55 kilos. Debuta.

8 Peiping, 2 años. 55 kilos. Debuta.

2a. Carrera 1600 Mts.

1 Idea Fija, 5 as., 57 ks. El 6 de abril con 57 ks. (Leguisamo), 2a. a 1 1/2 cpos. de Contralto 52, en 1' 40" 2/5 los 1600 mts. P. F.

El 22 de octubre, con 58 ks. (Leguisamo), 4a. a 2 1/2 cpos. de Leopoldine 55, en 1' 38" 4/5 para los 1600 metros. P. H.

El 14 de octubre, con 46 kilos (Delgado), 2a. a 1/2 pescuezo de Barrancosa 59, en 2' 3" 1/2 los 2000 mts. P. N.

El 23 de septiembre, con 59 ks. (Leguisamo), 2a. a 2 1/4 cpos. de Fundy 50 1/2, en 1' 31" 2/5 los 1500 mts. P. H. (S. I.)

Su campaña desde el 15 de octubre de 1938, día de su debut: 1a., 1a., N. P., N. P., 4a., 3a., N. P., 2a., 3a. 2a., 1a., 1a., 2a., 2a., 2a., 4a., 2a.

2 Candonga, 4 años, 57 ks. El 22 de marzo, con 57 ks. (Antúnez), 3a. a 4 cpos. de Sufragista 57, en 1' 41" los 1600 mts. P. F.

El 10 de marzo, con 55 ks. (Antúnez) 1a. por 3/4 cpo. a Sufragista 57, en 1' 30" y 2/5 los 1500 mts. P. N. (S. I.)

El 28 de noviembre, con 53 1/2 ks. (Antúnez), N. P. de White Rose 50, en 57" 2/5 los 1000 mts. P. N. (S. I.)

El 5 de noviembre, con 57 ks. (Antúnez), 1a. por 3/4 cpo. a Lalita 57 1/2, en 59" 1/2 los 1000 mts. P. N.

Su campaña desde el 8 de diciembre de 1938, día de su debut: 3a., 1a., 1a., 1a., N. P., 1a., 3a.

3 Bruniskaya, 4 as., 57 ks. El 7 de abril, con 51 1/2 ks. (Acosta), 1a. por 1/2 pescuezo a Hija Chic 51, en 1' 33" los 1500 mts. P. H.

El 24 de marzo, con 57 ks. (Acosta), 4a. a 3 cpos. de Lalita 51 en 59" 4/5 los 1000 mts. P. H.

El 23 de marzo, con 51 ks. (Martucci), N. P. de Mimú 55, en 1' 2/5 los 1000 metros. P. F.

El 16 de marzo, con 51 1/2 ks. (Bianchimano), 3a. a 1 cpo. de Dark Eyes 50, en 58" 2/5 los 1000 mts. P. N.

Su campaña desde el 15 de agosto de 1939, día de su debut en Palermo: N. P., N. P., 1a., 1a., 3a., N. P., 4a., 1a.

Nota. — Actuó en La Plata con variado éxito.

4 Contralto, 4 as., 55 ks. El 6 de abril, con 52 ks. (Acosta), 1a. por 1 1/2 cpos. a Idea Fija, 57, en 1' 40" 2/5 los 1600 mts. P. F.

El 17 de marzo, con 47 ks. (Vitabar), N. P. de Sin Gracia 59, en 1' 24" los 1400 metros. P. N. (S. I.)

El 3 de marzo, con 57 ks. (Lezcano), 2a. al pescuezo de Datilera 57, en 1' 35" los 1600 mts. P. P.

El 25 de febrero, con 50 ks. (Zaragoza), N. P. de Andarina 55, en 1' 39" 2/5 los 1600 mts. P. N.

Su campaña desde el 24 de julio de 1938, día de su debut: 3a., N. P., 3a., N. P., N. P., N. P., N. P., N. P., N. P., N. P., 3a., N. P., 2a., N. P., 1a.

Nota. — Actuó en La Plata con variado éxito.

5 Ras con Ras, 5 as., 55 ks. El 31 de marzo con 53 ks. (F. Quinteros), 2a. a 3/4 cpo. de Lalita 55, en 1' 21" 3/5 los 1400 mts. P. N. (San Isidro)

El 10 de marzo, con 55 ks. (F. Quinteros), N. P. de Candonga 55, en 1' 30" 2/5 los 1500 mts. P. N. (S. I.)

El 29 de octubre, con 49 ks. (J. Artigas), 2a. a 1 1/4 cpo. de Maicena 54, en 1' 38" 2/5 los 1600 mts. P. H. (S. I.)

El 22 de octubre, con 53 ks. (F. Quinteros), N. P. de Leopoldine 55, en 1' 34" 4/5 los 1600 mts. P. H.

Su campaña desde el 22 de agosto de 1937, día de su debut, 4a., N. P., 4a., 2a., 1a., N. P., 2a., 1a., 2a., 2a., 2a., 1a., 2a., 3a., N. P., 4a., 2a., 4a., N. P., 2a., N. P., 2a.

6 Datilera, 4 as., 55 ks. El 3 de marzo, con 57 ks. (Matroza), 1a. por el pescuezo a Contralto 57, en 1' 33" 1/5 los 1500 mts. P. P.

El 25 de febrero, con 53 ks. (E. García), N. P. de Andarina 56, en 1' 39" 2/5 los 1600 mts. P. N.

El 3 de diciembre, con 53 ks. (Callejas), N. P. de Papusita 54, en 1' 23" 1/5 los 1400 mts. P. N. (S. I.)

El 15 de octubre, con 57 ks. (J. Solla), N. P. de Harvina 57 en 1' 32" los 1500 mts. P. N.

Su campaña desde el 1 [illegible] noviembre de 1938, día de su debut en San Isidro: 2a., 1a., 3a., 4a., N. P., N. P., N. P., 1a.

Nota. — Actuó en La Plata con regular éxito.

7 Cardota, 4 as., 52 ks. El 7 de octubre, con 53 1/2 ks. (Batista), 2a. a 3/4 cpo. de Bruniskaya 54 y 1/2, en 1' 33" los 1500 mts. P. H.

El 31 de marzo, con 53 ks. (Batista), 3a. a 3 1/4 cpos. de Lalita 53, en 1' 24" y 3/5 los 1400 mts. P. N. (S. I.)

El 25 de febrero, con 56 ks. (Batista), N. P. de Andarina 56, en 1' 39" 2/5 los 1600 mts. P. N.

El 23 de diciembre, con 57 ks. (Batista), 1a., por 1/2 cabeza sobre Sufragista 57, en 1' 37" 1/2 los 1600 mts. P. N. (S. I.)

Su campaña desde el 24 de diciembre de 1938, día de su debut: N. P., N. P., 2a., N. P., 4a., N. P., 3a., N. P., 3a., 2a., 3a., N. P., 2a., 1a., 1a., N. P., 3a., 3a.

3a. Carrera 1500 Mts.

1 Una, 3 as. 56 ks. El 19 de marzo con 55 ks. (Alonzo) 4a. a 3 1/4 cps. de Soloma 56 en 1'4" 3/5 los 1100 metros P. N.

El 3 de marzo con 51 ks. (Callejas), 3a. a 5 cuerpos de Canoa 50, en 1'11" 1/5 los 1200 mts. P. P.

El 2 de diciembre con 50 1/2 ks. (Guerrero), N. P. de Jolie 52, en 1'22" 4/5 los 1400 mts. P. N.

El 29 de octubre con 51 ks. (Vitabar), N. P. de La Pintorita 53 1/2 en 1'23" 2/5 los 1400 mts. P. N. (S. I.)

Su campaña desde el 26 de agosto de 1939 día de su debut: 2a., 2a., 1a., N. P., N. P., [illegible]

2 La Defensa, 3 as. 56 ks. El 6 de abril con 55 ks. (Leguisamo), N. P. de Ermúa 56 en 1'39" 1/5 los 1600 mts. P. F.

El 3 de junio con 52 1/2 ks. (Leguisamo), 2a. a 1/2 cabeza de Hiedra 55, en 1'25" 4/5 los 1400 mts. P. [illegible]

El 11 de mayo con 55 ks. (Leguisamo), 3a. a vs. cps. de Heroína 55 en 1'14" 2/5 los 1200 mts. P. P. (S. I.)

El 9 de abril con 55 ks. (Leguisamo), [illegible] por 3/4 cpo. a Escarcha 56, en 58" 1/5 los 1000 mts. P. N. (S. I.)

Su campaña desde el 9 de abril de 1939 día de su debut: 1a., 2a., 2a., N. P.

3 Doña Beba, 3 as. 56 ks. El 6 de abril con 56 ks. (Guerrero), 1a. por 3 cuerpos a Fumée 56 en 1'26" 1/2 los 1400 mts. P. F.

El 24 de diciembre con 53 ks. (Guerrero), N. P. de Cirene 56 en 1'51" 4/5 los 1800 metros P. normal.

El 8 de diciembre con 56 ks. (Guerrero), 2a. a 1 1/2 cpo. de Nehuen 55, en 1'32" 1/5 los 1500 mts. P. N.

El 9 de septiembre con 56 ks. (Guerrero) 2a. a 1 1/4 cpo. de Italina 53, en 1'24" los 1400 mts. P. N. (S. I.) (Largó atrasada).

Su campaña desde el 18 de junio de 1939 día de su debut: 3a., 2a., 3a., 2a., 2a., N. P., 1a.

4 Fogosa, 3 as. 56 ks. El 6 de abril con 53 ks. (Bianchimano), N. P. de Ermúa 56 en 1'39" 1/5 los 1600 metros. P. F.

El 25 de diciembre con 47 1/2 ks. (Sberna), N. P. de Orangeade 54 en 57" 3/5 los 1000 mts. P. N. (S. I.)

El 16 de diciembre, con 50 ks. (Sberna), N. P. de Orangeade 53 1/2 en 1' 1/5 los 1000 mts. P. H.

El 11 de noviembre con 48 ks. (Sberna), N. P. de White Rose 50 1/2 en 1'12" 2/5 los 1200 mts. P. H. (S. I.)

Su campaña desde el 20 de junio de 1939, día de su debut: N. P., N. P., N. P., 2a., N. P., 3a., 1a., 3a., N. P., N. P., N. P., N. P.

Nota. — Actuó en La Plata sin éxito.

5 Júnide, 3 as. 56 ks. El 7 de enero con 54 ks. (N. Alvarez), N. P. de La Vigilancia 55, en 1'2" 1/2 los 1000 mts. P. N.

El 5 de noviembre con 56 ks. (N. Alvarez), 1a. por 1 3/4 cpo. a Hija Bella 56, en 1'6" [illegible] los 1100 mts. P. N.

El 14 de octubre con 56 ks. (N. Alvarez) 4a. a 1 3/4 cpo. de Cadenera 53, en 1'27" 2/5 los 1400 mts. P. N.

Su campaña desde el 14 de octubre de 1939, día de su debut: 4a., 1a., N. P.

6 Marina, 3 as. 56 ks. El 16 de diciembre con 52 ks. (Pivotti), N. P. de Orangeade 53 1/2 en 1' 1/5 los 1000 mts. P. H.

El 26 de noviembre con 47 ks. (Pivotti), N. P. de White Rose 50, en 57" 2/5 los 1000 mts. P. N. (S. I.)

El 12 de noviembre con 56 ks. (Callejas) 1a. por 3/4 cpo. a La Pampa 56 en 1' 3/5 los 1000 mts. P. N.

El 1 de noviembre con 56 ks. (Callejas), N. P. de Eadem 54, en 59" 4/5 los 1000 mts. P. N.

Su campaña desde el 1 de octubre de 1939 día de su debut: 3a., 2a., N. P., 1a., N. P., N. P.

Nota. — Actuó en La Plata sin éxito.

7 La Madeja, 3 as. 56 ks. El 17 de marzo con 56 ks. (di Tomaso), 1a. por la cabeza a Malaje 53 en 58" 3/5 los 1000 mts. P. N. (S. I.)

El 10 de diciembre con 56 ks. (Falcón) 2a. a 2 1/2 cpos. de Hipócrita 56, en 1' los 1000 mts. P. N. (S. I.)

El 24 de junio, con 53 ks. (J. Artigas), N. P. de Escarcha 55, en 1' 1/5 los 1000 mts. P. P. (S. I.)

Su campaña desde el 20 de junio de 1939, día de su debut: N. P., 2a., 1a.

8 Cirene, 3 as. 56 ks. El 6 de abril con 55 ks. (Periale), 2a. a vs. cps. de Ermúa 56 en 1'39" 1/5 los 1600 mts. P. F.

El [illegible] de marzo con 55 ks. (Periale), 3a. a 1 3/4 cpos. de Rada 56 en 1'32" 1/2 los 1500 mts. P. H.

El 21 de diciembre con 56 ks. (Leguisamo), 1a. por la cabeza a Rabiosa 53 en 1'51" 4/5 los 1800 mts. P. normal.

El 17 de diciembre con 53 ks. (Leguisamo) 2a. al pescuezo de Hija Bella 53 en 1' [illegible] 1/5 los 1200 mts. P. N. (S. I.)

Su campaña desde el 30 de julio de 1939, día de su debut: N. P., 2a., N. P., 4a., 2a., 1a., 3a., 3a.

4a. Carrera 1000 Mts.

1 Contrapunto, 5 as., 60 ks. El 9 de marzo con 53 ks. (Lofiego), 3o. a 2 cpos. de Mistayo 51 y 1/2 en 1' 23" los 1400 mts. P. N. (S. I.).

El 11 de febrero con 56 ks. (Lofiego), 4o. de Huecuvú 48, en 1' 29" 1/5 los 1500 metros. P. N. (S. I.).

El 26 de noviembre, con 56 ks. (Labrador), N. P. de Gándara 57, en 57" 2/5 los 1000 mts. P. H. (S. I.).

Su campaña desde el 8 de mayo de 1937, día de su debut: N. P., 4o., 4o., 2o., N. P., N. P., 2o., N. P., N. P., N. P., N. P., N. P., 1o., N. P., N. P., 4o., 1o., 2o., N. P., 2o., 1o., 1o., N. P., 1o., N. P., 4o., 3o.

Nota. — Actuó en La Plata con regular éxito.

2 Maicena, 3 años, 59 ks. El 30 de marzo con 61 kilos (Falcón), 4o. a 4 1/4 cpos. de Tinkle 59 1/2 en 1' 30" 4/5 los 1500 mts. P. N.

El 21 de marzo, con 55 1/2 ks. (Falcón), 4a. a 3 cpos. de Giudeca 55 1/2, en 1' [illegible] 2/5 los 1600 mts. P. H.

El 10 de marzo, con 56 ks. (Falcón), 2a. a 2 3/4 cpos. de Ricosolo 45, en 1' 24" 1/5 los 1400 mts. P. N.

El 10 de marzo, con 53 ks. (Falcón), 3a. a 2 1/4 cpos. de Halte-Lá 46, en 1' 35" 1/2 los 1600 mts. P. N. (S. I.).

Su campaña desde el 3 de junio de 1939, día de su debut: 4a., N. P., 2a. 1a., 1a., 4a. 1a., 1a., 1a., 1a., 3a., 3a., 2a., 3a., 2a., 4a., 4a.

3 Mistayo, 5 años, 56 ks. El 24 de marzo con 53 kilos (M. Núñez), 2o. a 3/4 cpo. de Stella Maris 53 en 1' 12" 3/5 los 1200 mts. P. H.

El 10 de marzo con 51 ks. (M. Núñez), 2o. al pescuezo de Halte-Lá 46, en 1' 35" y 1/2 los 1600 mts. P. N. (S. I.)

El 2 de marzo con 54 1/2 ks. (Leguisamo) 1o. por la cabeza a Nat Gould 47 1/2 en 1' 23" los 1400 mts. P. N. (S. I.)

El 21 de enero con 55 ks. (Leguisamo), 2o. a 1 3/4 cpo. de Diablón 55, en 1' 36" 3/5 los 1600 mts. P. N. (S. I.)

Su campaña desde el 23 de abril de 1939, día de su debut en Palermo: 2o., 1o., 1o., 1o., 1o., N. P., 2o., N. P., 4o., 2o., 1o., 2o., 2o.

Nota. — Actuó en La Plata con variado éxito.

4 Pobre Alegre, 4 años, 55 ks. El 7 de abril con 49 kilos (Falcón), 1o. por 3 cpos. a Hall Mark 50 en 58" los 1000 mts. P. H.

El 17 de marzo con 52 1/2 ks. (di Tomaso), 3o. a 2 3/4 cpos. de Hall Mark 50, en 1' 9" 3/5 los 1200 mts. P. N. (S. I.).

El 25 de febrero con 50 1/2 ks. (Nardi), N. P. de Barrancoso 45, en 1' 30" 1/5 los 1500 mts. P. N.

El 16 de diciembre con 48 ks. (Falcón), N. P. de Buchanan 47, en 2' 2" 2/5 los 2000 mts. P. H.

Su campaña desde el 21 de abril de 1938 día de su debut: N. P., 2o., 1o., 1o., 3o., N. P., N. P., N. P., N. P., N. P., 3o., 1o.

5 Duque, 3 años, 53 ks. El 17 de marzo, con 53 1/2 ks. (Leguisamo), 2o. al pescuezo de Hall Mark 50, en 1' 9" 3/5 los 1200 mts. P. N. (S. I.).

El 16 de marzo, con 51 1/2 ks. (Leguisamo), 1o. por el pescuezo a Galachón 52, en 58" 3/5 los 1000 mts. P. N.

El 4 de febrero con 54 ks. (Nardi), 4o. a vs. cpos. de Tizonito 51, en 1' 35" los 1600 mts. P. N.

El 31 de diciembre, con 55 ks. (Nardi), 3o. a 2 3/4 cpos. de Enconado 52, en 1' 10" y 1/2 los 1200 mts. P. N.

Su campaña desde el 11 de junio de 1939, día de su debut: N. P., 3o., N. P., 1o., N. P., 1o., 3o., 4o., 1o., 2o.

6 Hall Mark, 3 años, 53 ks. El 7 de abril, con 50 ks. (Acosta) 2o. a 3 cpos. de Pobre Alegre 49, en 58" los 1000 mts. P. H.

El 30 de marzo, con 51 ks. (Nardi), 2o. a 2 1/4 cpos. de Orangeade 47, en 57" 2/5 los 1000 mts. P. N.

El 17 de marzo, con 50 ks. (Acosta), 1o. por el pescuezo a Duque 53 1/2, en 1' 9" y 3/5 los 1200 mts. P. N. (S. I.).

El 28 de enero, con 56 ks. (Leguisamo), N. P. de My Love 53, en 1' 24" 1/5 los 1400 mts. P. N.

Su campaña desde el 23 de abril de 1939, día de su debut: 3o., 4o., 2o., 1o., N. P., 2o., 1o., 2o., 2o., 2o., 4o., N. P. 1o., 2o., 2o.

7 Valdovinos, 4 años, 53 ks. El 31 de marzo, con 55 ks. (Batista) 1o. por 3 cpos. a Arión 54, en 58" 3/5 los 1000 mts. P. N. (S. I.).

El 18 de abril, con 53 ks. (Artigas), 4o. a 3 cpos. de Cerro Corá 56, en 59" 1/5 los 1000 mts. P. N. (S. I.).

El 24 de diciembre, con 50 ks. (Artigas), N. P. de Britón 49, en 57" 4/5 los 1000 mts. P. N. (S. I.).

El 11 de diciembre, con 52 ks. (H. Gómez), 4o. a varios cpos. de Parahunt 59 y 1/2, en 57" 2/5 los 1000 mts. P. N. (S. I.).

Su campaña desde el 29 de junio de 1939, día de su debut: N. P., N. P., 1o., N. P., 4o., N. P., 4o., 1o.

Nota. — Actuó en La Plata con variado éxito.

8 Mimu, 4 años, 52 ks. El 7 de abril con 49 1/2 ks. (J. Artigas), 3o. a 3 3/4 cpos. de Pobre Alegre 49, en 58" los 1000 mts. P. H.

El 23 de marzo, con 55 ks. (Antúnez), 1o. por el pescuezo a Tinkle 51, en 1' 2/5 los 1000 mts. P. F.

El 2 de marzo, con 55 ks. (Antúnez), N. P. de Sin Gracia 57, en 1' 17" los 1300 mts. P. P. (S. I.).

El 24 de febrero con 55 ks. (Antúnez), 1o. por 1 3/4 cpo. a Lalita 50 1/2, en 55" y 1/5 los 1000 mts. P. N. (S. I.).

Su campaña desde el 17 de julio de 1939, día de su debut: N. P., 3o., 2o., 2o., 3o., N. P., 2o., N. P., N. P., 3o., 1o., 3o., N. P., 4o., N. P., 1o., 2o., 1o., N. P., 1o., 2o.

9 Glorialba, 4 años, 52 ks. El 30 de marzo, con 51 ks. (Martín), N. P. de Tinkle 59 1/2, en 1' 30" y 4/5 los 1500 mts. P. N.

El 10 de marzo, con 46 ks. (Martín), N. P. de Halte-Lá 46, en 1' 35" 1/2 los 1600 mts. P. N. (S. I.)

El 9 de septiembre, con 59 ks. (J. Artigas), 4a. a 3/4 cpo. de Polinesia 60, en 2' 2" 1/5 los 2000 mts. P. N. (S. I.).

El 26 de agosto con 56 ks. (Artigas), 1a. por el pescuezo a Chiclana 48, en 1'39" y 1/2 los 1600 mts. P. N.

Su campaña desde el 2 de julio de 1938, día de su debut: 4a., 4a., 1a., 1a., N. P., 4a., 4a., 3a., 3a., 2a., N. P., 1a., 1a., 4a., N. P., N. P.

10 Torbellino, 5 años, 45 kilos. El 7 de abril, con 57 ks. (J. Quinteros), 2o. a 1/2 cpo. de Montañés 57, en 1' 1/5 los 1000 mts. [illegible]

El 4 de diciembre, con 57 ks. (Lofiego), N. P. de Vamos 57 en 1' 37" 4/5 los 1600 mts. P. N. (S. I.).

El 6 de noviembre, con 57 ks. (Lofiego), 1o. por 1 3/4 cpo. de Taloo 57, en 1' 38" 2/5 los 1600 mts. P. N.

El 30 de octubre, con 57 ks. (Lofiego), 3o. a 3 3/4 cpos. de Alambrador 57, en 1' 37" 1/5 los 1600 mts. P. N.

El 2 de octubre, con 57 ks. (Lofiego), 2o. a 1 1/2 cpo. de Peñón 57, en 1'31" 1/2 los 1500 mts. P. N.

Su campaña desde el 25 de septiembre de 1938, día de su debut: 4o., 2o., 3o., 1o., N. P., 2o.

Nota. — Actuó en La Plata con regular éxito.

5a. Carrera 2000 Mts.

1 Taitú, 4 años, 60 kilos. El 21 de marzo con 55 1/2 ks. (H. Gómez), N. P. de Giudeca 55 1/2 en 1'38" 1/2 los 1600 mts. P. H.

El 17 de marzo con 57 1/2 ks. (Antúnez), 3a. a 4 1/4 cpos. de Aconquija 55 1/2, en 1' 35" 1/5 los 1600 metros. P. N. (S. I.).

El 17 de diciembre con 61 ks. (Antúnez), 2a. al pescuezo de Golita 52, en 2' 2" 1/5 los 2000 mts. P. N. (San Isidro).

El 26 de noviembre con 62 ks. (Antúnez), 1a. por 1 3/4 cpo. a Ladina 45, en 1'35" 4/5 los 1600 metros. P. N. (S. I.).

Su campaña desde el 3 de febrero de 1938, día de su debut: 4a., 1a., 1a., 2a., 1a., 3a., 1a., 2a., 1a., N. P., 1a., 2a., 1a., 1a., N. P., 1a., 2a., 3a., N. P.

2 Polinesia, 5 años, 60 kilos. El 8 de diciembre con 58 ks. (Legisamo), 4a. a vs. cpos. de Mazarino 46, en 3'7" 1/2 los 3000 metros. P. N.

El 2 de diciembre con 63 ks. (Antúnez), 3a. a 2 1/4 cpos. de Paulinetta 53, en 2'18" y 2/5 los 2200 metros. P. N.

El 22 de octubre con 61 ks. (Leguisamo), 3a. a 4 3/4 cpos. de Phil 53, en 1'43" y 1/2 los 1500 mts. P. H.

El 23 de setiembre, con 59 ks. (Leguisamo), 1a. por la cabeza a Barrancosa 59, en 2'7" 4/5 los 2000 mts. P. H. (S. I.).

Su campaña desde el 27 de julio de 1937, día de su debut: 2a., 1a., 3a., 1a., 3a., 3a., N. P., N. P., N. P., N. P., 1a., 2a., 3a., 2a., 4a., 1a., 3a., 1a., 1a., 1a., N. P., 4a., N. P., 1a., 2a., 2a., N. P., 2a., 1a., 1a., 3a., 2a., 1a.

Nota. Actuó en Rosario sin éxito.

3 Halte-Lá, 3 años, 55 1/2 kilos. El 31 de marzo con 52 1/2 ks. (Leguizamo), 1a. por 1 1/4 cpo. de Teruel 50 1/2 en 2'29" 4/5 los 2400 mts. P. N. (S. I.).

El 10 de marzo con 46 ks. (Acosta), 1o. por el pescuezo a Mistayo 51, en 1'35" 1/2 los 1600 mts. P. N. (San Isidro).

El 4 de febrero, con 52 ks. (M. Acosta), 1a. por 3/4 cpo. a Charmela 48 en 1'38" 1/5 los 1600 metros. P. N.

El 1 de enero con 46 ks. (M. Acosta), 1a. por 1 1/4 cpo. a Chanchurria 47 en 1'23" 4/5 los 1400 metros. P. N. (S. I.).

Su campaña desde el 21 de mayo de 1939, día de su debut: 4a., 4a., 1a., N. P., 2a., 1a., 1a., 1a., 1a., 1a., 1a.

4 Jolie, 3 años, 55 1/2 kilos. El 24 de marzo con 55 1/2 ks. (Acosta), 2a. a 1/2 cabeza de Giudeca 55 1/2 en 1'38" 2/5 los 1600 metros. P. H.

El 16 de marzo, con 56 ks. (Acosta), 2a. a 1 cpo. de Giudeca 54 en 1'23" 1/2 los 1400 mts. P. N.

El 25 de febrero con 55 ks. (Acosta), 1a. por 2 cpos. a Mérida 51, en 1'31" 2/5 los 1500 mts. P. N.

El 23 de diciembre con 54 ks. (Leguisamo), N. P. de Neluén 51, en 1'36" los 1600 mts. P. N. (S. I.).

Su campaña desde el 24 de setiembre de 1939, día de su debut: 2a., 2a., 2a., 1a., 1a., N. P., 1a., 2a., 2a.

5 La Vigilancia, 3 años, 55 kilos. El 14 de abril con 54 ks. (Acosta), 1a. por 3 cps. a Laboriosa 52 en 1'40" 1/2 los 1600 mts. P. P.

El 24 de marzo con 55 1/2 ks. (Batista), N. P. de Giudeca 55 y 1/2, en 1'38" 2/5 los 1600 mts. P. H.

El 24 de febrero con 53 ks. (Herzog), 2a. a 1/2 pescuezo de Gran Cosa 52, en 1'35" y 1/2 los 1600 metros P. N. (S. I.).

El 29 de enero, con 55 ks. (Herzog), 1a. por 1 cpo. sobre Gran Cosa 51 en 1'14" y 1/5 los 1200 mts. P. N.

Su campaña desde el 21 de mayo de 1939, día de su debut: 3a., 1a., 1a., 4a., 2a., 1a., 1a., 2a., N. P., 1a.

6 Golita, 3 años, 55 1/2 kilos. El 17 de diciembre con 52 ks. (J. Martínez), 1a. por el pescuezo a Taitú 61 en 2'2" 1/5 los 2000 mts. P. N. (S. I.).

El 11 de octubre con 51 ks. (Martínez) 1a. por 1/2 pescuezo a Abué 54 en 1'35" 4/5 los 1600 mts. P. N.

El 21 de setiembre con 52 ks. (Martínez), 1a. por 2 cpos. a White Rose 50 1/2 en 1'37" 1/5 los 1600 mts. P. N.

El 30 de julio con 56 ks. (Martínez), 1a. por 1 1/4 cpos. a Marimorena 54, en 1'25" 2/5 los 1400 mts. P. H.

Su campaña desde el 18 de junio de 1939, día de su debut: N. P., 1a., 1a., 1a., 1a.

6a. Carrera 1200 Mts.

1 Curú Leufú, [illegible] as., 53 1/2 ks. El 29 de marzo con 54 ks. (Zarazoza), 1o. por 1 cpo. a Hijo Bala 56 en 1'35" 3/5 los 1600 mts. P. normal.

El 2 de marzo con 53 ks. (Zaragoza), N. P. de Resalao 56 en 1'36" 1/2 los 1600 mts. P. N. (S. I.).

El 24 de febrero con 51 ks. (Labrador), 4o. a 3 1/4 cpos. de Michelángelo 52 en 1'38" 3/5 los 1600 mts. P. N. (S. I.).

El 11 de febrero con 53 ks. (R. R. Quinteros), 2o. a 2 1/4 cpos. de Romancero 56, en 1'23" 1/5 los 1400 mts. P. N. (S. I.).

Su campaña desde el 8 de abril de 1939 día de su debut: 4o., N. P., N. P., N. P., 2o., N. P., 3o., 2o., 3o., 1o., 4o., 3o., N. P., 2o., 4o., 4o., 3o., 3o., N. P., 1o.

2 Lapón, 3 as. 53 ks. El 6 de abril con 53 ks. (Falcón), 1o. por el pescuezo a Hanover 51 en 58" 4/5 los 1000 mts. P. F.

El 4 de febrero con 56 ks. (Falcón), 1o. por 1/2 cpo. a Hanover 56 en 58" 1/2 los 1000 mts. P. normal.

El 14 de enero con 56 ks. (Falcón), N. P. de Santo 56 en 1'13" 4/5 los 1200 mts. P. H. (S. I.).

El 10 de diciembre con 55 ks. (Falcón), N. P. de Campinas 51, en 59" 1/2 los 1000 mts. P. N. (S. I.).

Su campaña desde el 18 de mayo de 1939, día de su debut: N. P., 4o., N. P., N. P., N. P., N. P., 1o., 1o.

3 Trovador, 3 as. 52 1/2 ks. El 6 de abril con 56 kilos (Lofiego), 4o. a 4 cps. de Lapón 53 en 58" 4/5 los 1000 mts. P. F.

El 23 de marzo con 56 ks. (Lofiego), 3o. a 4 1/4 cpos. de Enconado 56 en 59" 4/5 los 1000 mts. P. F.

El 25 de febrero con 55 ks. (Lofiego), 4o. (último), a varios cuerpos de Samborombón 54, en 57" 1/2 los 1000 mts. P. N.

El 17 de diciembre con 50 1/2 ks. (Villalba), N. P. de Duque 56 1/2 en 1'30" 1/5 los 1500 mts. P. N. (S. I.).

Su campaña desde el 25 de agosto de 1939 día de su debut: 4o., N. P., 2o., 2o., N. P., N. P., 1o., N. P., 2o., N. P., N. P., N. P., 4o., 3o., 4o.

Nota.— Actuó en La Plata con variado éxito.

4 Pombiq, 3 as. 52 ks. El 28 de enero con 47 ks. (Martín), N. P. de Valcroso 53 en 57" 1/2 los 1000 mts. P. normal.

El 31 de diciembre con 53 1/2 ks. (Batista), N. P. de Enconado 52, en 1'10" 1/2 los 1200 mts. P. N.

El 10 de diciembre con 55 ks. (Batista), N. P. de Aconquija 56 en 1'17" 2/5 los 1300 mts. P. N. (S. I.).

El 3 de setiembre con 56 ks. (Delieutraz), N. P. de Considerado 56, en 58" 3/5 los 1000 mts. P. N. (S. I.).

Su campaña desde el 23 de abril de 1939, día de su debut: N. P., N. P., N. P., N. P., N. P., N. P., N. P., N. P., N. P.

Nota. — Actuó en La Plata con variado éxito.

5 Alfín, 3 as. 52 ks. El 17 de marzo con 49 ks. (Vitabar), 3o. (último), a 4 3/4 cps. de Resalao 53 en 1'48" 2/5 los 1200 mts. P. N. (S. I.).

El 4 de febrero con 50 ks. (Herzog), 4o. a vs. cpos. de Tizonito 51, en 1'38" los 1600 mts. P. N.

El 1o. de noviembre con 56 ks. (F. R. Quinteros), N. P. de Testero 56 en 1'26" 3/5 los 1400 mts. P. N.

El 21 de octubre con 56 ks. (Leguisamo), 3o. a 3 cps. de Ricosolo 56 y Catón 56 (que hicieron puesta), en 1'25" 4/5 los 1400 mts. P. P.

Su campaña desde el 11 de junio de 1939, día de su debut: N. P., N. P., N. P., N. P., 3o., N. P., N. P., N. P., N. P., 3o., N. P., 3o., 3o.

Nota — Actuó en La Plata con variado éxito.

6 Galachón, 3 as. 52 ks. El 6 de abril con 56 ks. (M. Núñez), N. P. de Lapón 53 en 58" 4/5 los 1000 mts. P. F.

El 16 de marzo con 52 ks. (M. Núñez) 2o. al pescuezo de Duque 54 1/2, en 58" 3/5 los 1000 mts. P. N.

El 6 de febrero, con 56 ks. (M. Núñez), N. P. de Samborombón 55 en 57" 4/5 los 1000 mts. P. N.

El 28 de enero con 53 ks. (M. Núñez), N. P. de My Love 53, en 1'24" y 1/5 los 1400 mts. P. N.

Su campaña desde el 28 de enero de 1940, día de su debut en Palermo: N. P., N. P., 2o., N. P.

Nota.— Actuó en La Plata con variado éxito.

7 Caramillo, 3 as. 51 ks. El 30 de marzo, con 56 ks. (Batista), N. P. de Curú Leufú 54, en 1' 38" 3/5 los 1600 mts. P. N.

El 17 de diciembre, con 56 kilos (Antúnez), 1o. por el pescuezo a Balcárico 53 en 1' 23" 2/5 los 1400 mts. P. N. (S. I.)

El 8 de diciembre, con 54 ks. (R. Pena) 2o. a 3/4 cpo. de Escarceo 53, en 1' 38" y 1/5 los 1600 mts. P. N.

El 1o. de noviembre, con 56 ks. (Antúnez), 3o. a 3 y 1/4 cpos. de Testero 56, en 1' 26" 3/5 los 1400 mts. P. N.

Su campaña desde el 4 de junio de 1939, día de su debut: N. P., N. P., 3o., 2o., N. P., 2o., 4o., 3o., 2o., 1o., N. P.

8 Bermejino, 3 as. 51 ks. El 14 de abril, con 51 1/2 ks. (Martucci), 3o. a 2 1/4 cpos. de General Pueyrredón 51 1/2, en 1' 39" 4/5 los 1600 metros. P. P.

El 30 de marzo, con 55 ks. (Martucci), 3o. a 1 3/4 cpos. de Curú Leufú 54, en 1' 38" 3/5 los 1600 mts. P. N.

El 2 de marzo, con 53 ks. (Bianchimano) N. P. de Resalao 56, en 1' 36" 1/2 los 1600 metros. P. N. (S. I.)

El 24 de febrero, con 49 1/2 ks. (Bianchimano), N. P. de Michelángelo 52, en 1' 38" 3/5 los 1600 mts. P. N. (S. I.)

Su campaña desde el 18 de mayo de 1939, día de su debut: N. P., N. P., 2o., 1o., N. P., N. P., N. P., N. P., 3o., 3o.

9 Santo, 3 as. 50 1/2 ks. El 6 de abril, con 53 ks. (Acosta), 3o. a 2 1/2 cpos. de Lapón 53, en 58" 4/5 los 1000 mts. P. F.

El 23 de marzo, con 53 ks. (H. Gómez), 4o. a vs. cpos. de Enconado 56, en 59" 4/5 los 1000 metros. P. F.

El 11 de febrero, con 56 ks. (Rodríguez), N. P. de Romancero 56, en 1' 23" 1/5 los 1400 mts. P. N. (San Isidro).

El 14 de enero, con 56 ks. (Rodríguez), 1o. por 3/4 cpos. sobre Par 56, en 1' 13" y 4/5 los 1200 mts. P. H. (San Isidro).

Su campaña desde el 15 de octubre de 1939, día de su debut: N. P., N. P., 1o., N. P., 4o., 3o.

10 Hanover, 3 as. 50 1/2 ks. El 6 de abril, con 51 kilos (Zaragoza), 2o. al pescuezo de Lapón 53, en 58" 4/5 los 1000 mts. P. F.

El 23 de marzo, con 51 ks. (Zaragoza), 1o. por 1 3/4 cpos. a Avellaneda 56, en 1' 14" 2/5 los 1200 mts. P. F.

El 10 de marzo, con 56 ks. (Acosta), N. P. de Adj'Isten 56, en 1' 1/5 los 1000 mts. P. N.

El 20 de febrero con 56 ks. (M. Acosta), 3o. a 3 cpos. de Hijo Bala 50 y Harmodius 56 1/2 (que hicieron puesta), en 1' 9" 3/5 los 1200 mts. P. normal.

Su campaña desde el 3 de junio de 1939, día de su debut: N. P., 3o., N. P., N. P., 3o., N. P., N. P., 2o., 2o., 3o., N. P., 1o., 2o.

11 Sangrador, 3 años, 49 1/2 kilos. El 12 de agosto, con 57 ks. (J. Gómez), 1o. puesta con Facón 56, por 2 1/2 cpos. a Curú Leufú 54, en 58" 2/5 los 1000 mts. P. N. (S. I.)

El 5 de agosto, con 57 ks. (J. T. Gómez), 3o. a 4 cpos. de Zorzalito 56, en 58" y 3/5 los 1000 mts. P. N. (San Isidro).

Su campaña desde el 5 de agosto de 1939, día de su debut: 3o., 1o.

7a. Carrera 1600 Mts.

1 Embajador, 4 as. 55 1/2 ks. El 24 de marzo con 51 1/2 ks. (Nardi), 1o. por 1/2 cabeza a Ranquelú 53 1/2 en 1'39" 1/2 los 1600 metros P. H.

El 2 de marzo con 57 ks. (Batista), 1o. por 3/4 cpo. a Chaperón 55, en 1'31" 4/5 los 1500 mts. P. N. (S. I.)

El 11 de enero con 52 ks. (Batista), N. P. de Santiamén 52, en 1'32" 3/5 los 1500 metros P. H. (S. I.)

El 29 de diciembre con 54 ks. (Antúnez), N. P. de Santiamén 54 en 1'30" 1/5 los 1500 mts. P. N. (S. I.)

Su campaña desde el 29 de junio de 1939, día de su debut: N. P., N. P., 2o., 2o., 1o., 3o., 3o., N. P., N. P., 1o., 1o.

2 Chajarí, 4 as., 55 1/2 ks. El 23 de marzo con 57 ks. (F. Quinteros), 1o. por 1 1/4 cpo. a Don Braulio 57 en 1'35" 1/5 los 1500 mts. P. F.

El 19 de marzo con 57 ks. (F. Quinteros) 1o. por 1/2 cpo. a Villano 54, en 1'25" 2/5 los 1400 mts. P. N.

El 16 de julio con 52 ks. (Periale), N. P. de Serraniego 54, en 1'30" 1/5 los 1500 metros P. N. (San Isidro).

El 2 de julio con 52 ks. (Labrador), 4o. a 3/4 cpo. de Seguidito 53 en 1'38" 1/5 los 1600 mts. P. normal.

Su campaña desde el 26 de marzo de 1939, día de su debut: 1o., N. P., 3o., 4o., N. P., 1o., 1o.

3 Mask, 5 as. 51 1/2 ks. El 14 de abril con 51 1/2 ks. (Nardi), 3o. a 2 1/2 cpos. de El Hachador 54 1/2 en 1'27" 4/5 los 1400 mts. P. P.

El 19 de marzo con 49 ks. (Vitabar), N. P. de Ricosolo 45, en 1'21" 1/5 los 1400 mts. P. normal.

El 3 de marzo con 57 ks. (Acosta), 3o. a 3 1/2 cpos. de El Hachador 51, en 1'39" 1/5 los 1600 mts. P. pesada.

El 25 de febrero, con 57 ks. (Acosta), 1o. por el pescuezo a Quechua 57, en 1'35" 4/5 los 1600 metros P. normal.

Su campaña desde el 22 de mayo de 1938, día de su debut: N. P., N. P., 4o., N. P., 4o., N. P., 3o., 4o., 3o., 1o., 4o., 1o., 2o., N. P., N. P., 1o., 3o., N. P., 3o.

Nota. — Actuó en La Plata con regular éxito.

4 Portazo, 4 as., 51 kilos. El 21 de mayo, con 53 ks. (Villalba), N. P. de Britón 53, en 1' 26" 1/5 los 1400 mts. P. N.

El 13 de mayo, con 53 ks. (Villalba), N. P. de Cartel 56, en 1' 39" 1/2 los 1600 mts. P. H. (Largó atrasado).

El 13 de noviembre, con 56 ks. (Nardi), N. P. de Seguidito 56, en 1' 50" 2/5 los 1800 mts. P. N.

El 23 de octubre, con 56 ks. (Acosta), N. P. de Amor Gitano 56, en 1' 30" 1/5 los 1500 mts. P. N.

Su campaña desde el 25 de septiembre de 1938, día de su debut: 3o., N. P., N. P., N. P., N. P.

Nota. — Actuó en La Plata con variado éxito.

5 Cartel, 4 as. 53 ks. El 25 de febrero con 57 ks. (F. Quinteros) N. P. de Mask 57 en 1'35" 4/5 los 1600 mts. P. normal.

El 11 de febrero con 55 ks. (Vidal), 4o. a 4 1/4 cpos. de Mallorquino 55, en 1'36" 3/5 los 1600 mts. P. N. (San Isidro).

El 21 de enero con 46 ks. (Vidal) 2o. a la cabeza de Highness 51, en 1'38" 4/5 los 1600 metros. P. N. (S. I.)

El 11 de enero, con 53 ks. (A. Vidal), 2o. a 3/4 cpo. de Santiamén 52, en 1'31" 3/5 los 1500 metros P. N. (S. I.)

Su campaña desde el 3 de agosto de 1938, día de su debut: N. P., N. P., N. P., N. P., 4o., N. P., N. P., N. P., N. P., 3o., 4o., 2o., 1o., N. P., 1o., N. P., N. P., N. P., N. P., N. P., N. P., N. P., N. P., N. P., N. P., N. P., 3o., 2o., 2o., 4o., N. P.

6 Montañés, 4 as. 53 ks. El 7 de abril con 57 ks. (Falcón), 1o. por 1/2 cpo. a Torbellino 57 en 1' 1/5 los 1000 mts. P. H.

El 31 de diciembre con 50 y 1/2 ks. (Falcón), 4o. a 4 cpos. de Valdovinos 55, en 58" 3/5 los 1000 mts. P. N. (S. I.)

El 19 de marzo con 57 ks. (Bergós), N. P. de Chajarí 57, en 1'25" 2/5 los 1400 metros P. N. (S. I.)

El 10 de marzo con 55 ks. (Pena), 3o. a vs. cpos. de Ranquelú 57, en 1'21" los 1400 mts. P. N. (S. I.)

Su campaña desde el 22 de octubre de 1938, día de su debut: 3o., 3o., N. P., 2o., 4o., 4o., N. P., N. P., 2o., N. P., N. P., N. P., 4o., 2o., 1o., N. P., N. P., N. P., N. P., 2o., 3o., N. P., 4o., 1o.

Nota. — Actuó en La Plata con regular éxito.

7 Don Braulio, 4 as. 52 ks. El 13 de abril, con 51 ks. (Nardi), 4o. a vs. cpos. de Diablón 55 1/2, en 2' 8" 3/5 los 2000 mts. P. P.

El 30 de marzo, con 53 1/2 ks. (F. Quinteros), 2o. a 1 1/4 cpo. de Pierre Loti 51 1/2 en 1' 37" 1/2 los 1600 mts. P. N.

El 23 de marzo, con 57 kilos (F. Quinteros), 2o. a 1 1/4 cpo. de Chajarí 57, en 1' 35" 1/5 los 1500 metros. P. F.

El 25 de febrero, con 57 ks. (Antúnez), 3o. a 2 3/4 cpos. de Mask 57, en 1' 35" y 4/5 los 1600 metros. P. N.

Su campaña desde el 9 de diciembre de 1938, día de su debut: N. P., N. P., 3o., 2o., 2o., 2o., 1o., 1o., N. P., 2o., 4o., 2o., 2o., 2o., 3o., 2o., 2o., 4o.

8 Raudal, 4 as., 52 ks. El 23 de diciembre, con 54 kilos (Gil), N. P. de Santiamén 54, en 1' 30" y 1/5 los 1500 metros. P. N. (S. I.)

El 13 de agosto, con 57 ks. (Gil), N. P. de Sin Susto 57, en 1' 33" los 1500 mts. P. normal.

Su campaña desde el 13 de agosto de 1939, día de su debut en Palermo: N. P., N. P.

Nota.— Es ganador en Rosario y actuó en La Plata sin éxito.

9 Huso, 4 as., 52 ks. El 24 de marzo, con 47 ks. (Martín) 4o. a 4 1/4 cpos. de Stella Maris 53, en 1' 12" y 3/5 los 1200 mts. P. H.

El 17 de marzo, con 51 ks. (Bianchimano), 3o. a 3 3/4 cpos. de Arion 52, en 1' 23" los 1400 mts. P. N. (S. I.)

El 11 de noviembre, con 57 ks. (J. T. Gómez), 3o. a 1 1/2 cpo. de Amulet 57, en 1' 2/5 los 1000 metros. P. P. (S. I.)

El 10 de setiembre, con 55 ks. (Pivotti), N. P. de Auer 57, en 1' 2" 1/5 los 1000 metros. P. P.

Su campaña desde el 30 de agosto de 1939, día de su debut en Palermo: N. P., N. P., 3o., 3o., 4o.

Nota. — Actuó en La Plata con variado éxito.

10 Gavroche, 4 as. 51 1/2 ks. El 30 de marzo, con 52 kilos (H. Gómez), 3o. a 1 1/4 cpos. de Pierre Loti 51 1/2, en 1' 37" 1/2 los 1600 metros. P. N.

El 23 de marzo, con 55 kilos (H. Gómez), 3o. a vs. cpos. de Chajarí 57, en 1' 35" 1/5 los 1500 mts. P. F.

El 26 de agosto, con 55 1/2 ks. (Acosta), 4o. (último) a 4 1/4 cpos. de Perchel 53 y 1/2, en 2' 37" 4/5 los 2500 mts. P. H.

El 13 de agosto, con 58 ks. (Antúnez), 3o. (último), a vs. cpos. de Romántico 58, en 4' 18" 4/5 los 4000 mts. P. N.

Su campaña desde el 21 de julio de 1938, día de su debut: 3o., 1o., N. P., 3o., 1o., 3o., 2o., 2o., 3o., 4o., 3o., 3o.

11 Vinagre, 4 as. 51 ks. El 7 de abril con 53 ks. (Vitabar), 1o. por 1 cpo. a Gong 57, en 1' 40" y 1/5 los 1600 mts. P. H.

El 30 de marzo, con 46 ks. (Vitabar), N. P. de Pierre Loti 51 1/2 en 1' 37" 1/2 los 1600 mts. P. normal.

El 17 de marzo, con 53 ks. (Vitabar), 1o. por 1 1/4 cpo. a The Satrap 57, en 1' 38" los 1600 mts. P. N. (S. I.)

Su campaña desde el 17 de marzo de 1940, día de su debut: 1o., N. P., 1o.

8a. Carrera 1600 Mts.

1 Serraniego, 4 años, 62 ks. El 17 de marzo, con 59 1/2 ks. (Leguisamo), 4o. a vs. cpos. de Aconquija 55 1/2, en 1' 35" los 1600 mts. P. N. (S. I.).

El 11 de febrero, con 62 ks. (E. Lema), 2o. a 4 1/4 cpos. de Huecuvú 48, en 1' 29" y 1/5 los 1500 mts. P. N. (S. I.).

El 17 de diciembre, con 64 ks. (Nardi), 2o. a 1 cpo. de Zorzalito 53, en 1' 23" 2/5 los 1400 mts. P. N. (S. I.).

El 3 de diciembre, con 61 ks. (Lema), 1o. por 1 1/2 cpo. a Metileo 57 en 1' 35" y 1/5 los 1600 mts. P. N. (S. I.).

Su campaña desde el 4 de septiembre de 1938, día de su debut: 1o., 3o., N. P., 4o., 2o., 3o., 4o., 2o., 1o., 1o., 1o., 1o., 2o., 2o., 1o., 1o., 1o., 2o., 3o., 4o.

2 Porfiado, 5 años, 56 1/2 ks. El 7 de abril con 58 1/2 ks. (Martínez), 4o. a 4 1/2 cpos. de Pobre Alegre 49, en 58" los 1000 mts. P. H.

El 20 de junio, con 57 ks. (Martínez), 1o. por 1/2 cpo. a Polinesia 59, en 3' 14" y 3/5 los 3000 mts. P. P. (S. I.).

El 27 de mayo, con 53 1/2 kilos (Antúnez), 1o., por 1 1/2 cpo. a Moneystone 52 y 1/2 en 3' 18" 4/5 los 3000 mts. P. A. P. (S. I.).

El 14 de mayo, con 53 ks. (Antúnez), 2o. a 1 cpo. de Beautiful 57, en 2' 2" los 2000 mts. P. P. (S. I.).

Su campaña desde el 10 de abril de 1937, día de su debut: 1o., N. P., 3o., N. P., 1o., 2o., 1o., N. P., 1o., N. P., 4o., N. P., 1o., 2o., 1o., 1o., 4o.

3 Stark, 5 años, 55 ks. El 14 de mayo, con 58 ks. (F. Quinteros), 3o. a 4 cpos. de Beautiful 57, en 2' 2" los 2000 mts. P. H. (S. I.).

El 7 de mayo, con 59 ks. (F. Quinteros), 3o. a 3 3/4 cpos. de Oso 57, en 2' 15" y 2/5 los 2200 metros. P. N.

El 26 de febrero, con 60 ks. (Antúnez), 4o. (último) a 4 cpos. de Ra 56 en 2' 37" y 2/5 los 1600 mts. P. A. [illegible]

El 16 de julio, con 60 ks. (Antúnez), 3o. a 5 cpos. de Honolulú 62, en 3' 8" 4/5 los 3000 mts. P. N.

Su campaña desde el 23 de mayo de 1937, día de su debut: 1o., 1o., 1o., 4o., 1o., N. P., 2o., [illegible] 2o., 3o., 4o., 3o., 3o.

4 Temulento, 5 años, 52 ks. El 30 de marzo, con 53 ks. [illegible] 56 y Ricosolo 49 (que hicieron puesta), en 1' 30" 2/5 los 1500 mts. P. N.

El 24 de diciembre, con 52 ks. (Guerrero), 2o. a 2 3/4 cpos. de Turquestan 55, en 1' 30" 1/2 los 1500 mts. P. H.

El 8 de diciembre, con 52 ks. (Labrador), 1o. por 3/4 cpo. a Britón 52, en 59" 1/2 los 1000 mts. P. N.

El 26 de noviembre, con 51 ks. (Callejas), N. P. de Gándara 47, en 57" 2/5 los 1000 mts. P. N. (S. I.).

Su campaña desde el 24 de febrero de 1935, día de su debut: N. P., 2o., 1o., N. P., 2o., N. P., N. P., N. P., 3o., N. P., 1o., 1o., 1o., 3o., 1o., N. P., 2o., 3o., 4o., 4o., N. P., 2o., N. P., N. P., 4o., 3o., 3o., 3o., N. P., N. P., 1o., 2o., 1o.

5 El Bochita, 4 años, 54 ks. El 24 de marzo, con 56 1/2 ks. (Antúnez), N. P. de Stella Maris 53, en 1' 12" 3/5 los 1200 mts. P. H.

El 2 de marzo, con 52 ks. (Acosta), 1o. por 2 cpos. a Chaw Chaw 51, en 58" 1/5 los 1000 mts. P. N. (S. I.).

El 28 de enero, con 55 1/2 ks., N. P. de Valcroso 53 en 57" 1/2 los 1000 mts.

El 6 de enero, con 53 ks. (H. Gómez), 1o. por 2 1/2 cpos. sobre Macat 50, en 59" 3/5 los 1000 mts. P. N. (S. I.).

Su campaña desde el 11 de septiembre de 1938, día de su debut: N. P., N. P., N. P., 2o., 1o., 3o., 1o., 1o., 1o., N. P., 1o., N. P.

6 Gaitero, 6 años, 54 ks. El 7 de abril, con 56 ks. (F. Quinteros), N. P. de Pobre Alegre 49, en 58" los 1000 mts. P. H.

El 18 de mayo, con 56 ks. (F. Quinteros), N. P. de Teli 48, en 2' 37" 4/5 los 2500 mts. P. N.

El 13 de mayo, con 58 ks. (R. Quinteros), 4o. (último), a varios cpos. de Beautiful 55, en 1'29" 3/5 los 1500 mts. P. N. (S. I.).

Su campaña desde el 24 de enero de 1937, día de su debut en San Isidro: N. P., 4o., 3o., 4o., 4o., N. P., N. P., 3o., N. P., N. P., 4o., N. P., N. P., N. P., N. P., N. P., N. P., N. P., 1o., 4o., 3o., 1o., N. P., N. P., 1o., 1o., 3o., 4o., 3o., 4o., N. P., 4o., 4o., N. P., N. P., 4o., N. P., N. P., N. P.

Nota. — Actuó en La Plata con variado éxito.

7 Air Trace, 4 años, 52 ks. El 20 de agosto, con 51 ks. (Echagüe), N. P. de Serraniego 54 y Harkem 49 que hicieron puesta, en 1' 25" los 1400 mts. P. N.

El 2 de julio, con 51 ks. (Periale), N. P. de Horus 55, en 1' 25" 1/5 los 1400 metros P. N.

El 17 de junio, con 52 ks. (Periale), 4o. a vs. cpos. de Leónidas 53, en 1' 37" 2/5 los 1600 mts. P. A. P. (S. I.).

El 5 de junio, con 54 ks. (Periale), 4o. a 2 1/4 cpos. de Sincero 50 1/2, en 1' 37" y 2/5 los 1600 mts. P. N.

Su campaña desde el 30 de abril de 1938, día de su debut: 3o., N. P., N. P., 4o., 4o., N. P., N. P.

Nota. — Actuó en La Plata y Rosario con variado éxito.

8 Highness, 6 años, 51 ks. El 30 de marzo, con 55 ks. (Putado), N. P. de Huecuvú 56 y Ricosolo 49, que hicieron puesta en 1' 30" 2/5 los 1500 mts. P. N.

El 28 de enero, con 52 ks. (Nardi), N. P. de Bandurrio 47, en 1' 37" los 1600 mts. P. N.

El 21 de enero, con 51 ks. (Nardi) 1o. por 2 1/4 cpos. sobre Cartel 46, en 1' 38" y 4/5 los 1600 mts. P. N. (S. I.)

El 11 de noviembre, con 59 ks. (Acosta), N. P. de Hecheme 56, en 1' 32" 4/5 los 1500 mts. P. H. (S. I.).

Su campaña desde el 19 de marzo de 1936, día de su debut: N. P., 3o., 4o., 1o., 4o., N. P., 2o., 1o., N. P., N. P., N. P., N. P., N. P., 1o., 4o., N. P., N. P., N. P., N. P., N. P., 4o., N. P., N. P., N. P., 1o., N. P., 4o., N. P., 4o., 3o., 3o., 3o., N. P., N. P., 1o., N. P., 1o., 2o., N. P., N. P., 4o., N. P., 1o., N. P., N. P.

Nota. — Actuó en La Plata sin éxito.

9 Chalado, 5 años, 50 ks. El 21 de enero, con 50 1/2 ks. (Delgado), N. P. de Huecuvú 51, en 1' 36" y 2/5 los 1600 mts. P. N. (S. I.).

El 6 de enero, con 56 ks. (J. T. Gómez), 1o. por 2 1/4 cpos. a Libertino 56, en 1' 25" 3/5 los 1400 mts. P. N. (S. I.).

El 31 de diciembre, con 56 ks. (J. T. Gómez), 4o. a 2 1/2 cpos. de Madroño 56, en 58" 1/5 los 1000 mts. P. N.

El 26 de noviembre, con 56 1/2 ks. (J. T. Gómez), N. P. de Alfayate 56 y Sam 56 (que hicieron puesta), en 1' [illegible] los 1600 mts. P. N. (S. I.).

Su campaña desde el 18 de mayo de 1939, día de su debut: N. P., 3o., N. P., 4o., 1o., N. P.

Nota. — Actuó en La Plata con variado éxito.

10 Britón, 4 años, 49 kilos. El 1 de enero, con 52 ks. (Nardi), 4o. a 4 cpos. de Facón 51 en 58" los 1000 mts. P. N.

El 25 de diciembre, con 51 1/2 ks. (Zaragoza), 3o. a 2 cpos. de El Bochita 54 en 57" 3/5 los 1000 mts. P. N. (S. I.).

El 8 de diciembre, con 52 ks. (Acosta), 2o. a 3/4 cpo. de Temulento 52, en 59" 1/2 los 1000 mts. P. N.

El 26 de noviembre, con 51 ks. (Nardi), 2o. a 2 1/4 cpos. de Gándara 47, en 57" 2/5 los 1000 mts. P. N.

Su campaña desde el 18 de septiembre de 1938, día de su debut: N. P., 4o., N. P., N. P., N. P., N. P., N. P., N. P., N. P., 1o., N. P., 1o., 1o., 3o., 2o., 2o., 3o., 1o., 2o., 2o., 3o., 4o.

11 Favorecedor, 5 años, 48 ks. El 7 de abril con 52 ks. (Labrador), N. P. de Pobre Alegre 49, en 58" los 1000 mts. P. H.

El 26 de noviembre, con 58 ks. (T. Zapata), N. P. de Gándara 47 en 57" 2/5 los 1000 mts. P. N. (S. I.).

El 22 de julio, con 54 ks. (Mallo), N. P. de Ambrosio 48, en 1' [illegible] metros. P. B.

El 1 de enero, con 56 ks. (Lhuillier), N. P. de Buen Abrigo 51 en 1' 35" 2/5 los 1600 mts. P. N. (S. I.).

Su campaña desde el 17 de octubre de 1937, día de su debut en Palermo: N. P., 3o., N. P., 1o., N. P., N. P., N. P., N. P., N. P., N. P., N. P., 1o., 1o., N. P., N. P., N. P., N. P., N. P., N. P., N. P.

Nota. — Actuó en La Plata con variado éxito.

12 Cannon Ball, 5 años, 45 ks. El 30 de marzo, con 51 1/2 ks. (Nardi), N. P. de Sherlock Holmes 50 1/2 en 1' 25" 1/5 los 1400 metros. P. N.

El 23 de marzo, con 51 1/2 ks. (Nardi), 2o. a 2 cpos. de Sherlock Holmes 50 en 1' 41" 2/5 los 1600 mts. P. F.

El 16 de marzo, con 50 1/2 ks. (Nardi), 2o. a 1/2 cabeza de Ranquelú 51 1/2, en 1' 31" 4/5 los 1500 mts. P. N.

El 3 de marzo, con 45 ks. (Delgado), 4o. a varios cpos. de Petrel 55 1/2, en 1'32" y 1/2 los 1500 mts. P. P.

Su campaña desde el 11 de noviembre de 1939, día de su debut: N. P., 2o., 3o., 3o., 1o., 1o., 4o., 2o., 2o., N. P.

Nota. — Actuó en La Plata con regular éxito.

Ejercicios Generales de Hoy en Palermo

En 600 metros

35", Orangeade con Padula.

En 700 metros

42" 2/5, Odalisca con Nardi y Fumá con Villalba.

43" 2/5, General Pueyrredón con R. Quinteros.

44", Julia Mía con Villalba.

En 800 metros

48", Patrio con Falcón.

48" 2/5, Buchanan con el peón.

48" 3/5, Bon Vin con Antúnez y Piquet con Delieutraz.

49", Engorro con Padula.

49", Roquita con Montero.

49" 2/5, Ermúa con R. Quinteros.

50" 2/5, Chatasca con Riero.

En 1000 metros

1'1" 2/5, Madagascar con Picón y Caronte con Batista.

1'3" 2/5, My Love con Rodríguez (suave).

De recta, Cedenera con Bianchimano y un compañero con Zaragoza.

En 1300 metros

1'23", Manojo con Pena.

Suave, Kiyon con P. Alvarez.

En 1400 metros

1'27" 3/5, Almoravides con Lema y un compañero con Pena.

1'29" 2/5, Tingo con Padula y Romancero con Herzog (ganó el 1o.).

1'30" 2/5, Caticó con Herzog.

Suave, Gaitero con el peón.

En 1500 metros

1'31" 3/5, Sonrisal con Diez y Pimpernel con M. García.

1'31" 3/5, White Rose con Padula y Marante con M. García (ganó la yegua).

1'36", Resol con Antúnez.

1'36", Feérico con Lema y Waterloo con Villalba.

Suave, Hermodius con Lema.

Suave, Malmandao con el peón y un compañero con Rodríguez.

En 1600 metros

1'42" 2/5, Ricosolo con Nardi.

En 2000 metros

2'8", Pájaro con Pintado.

OJO

LA CONTRA DE LA CARTILLA

PEIPING. — Se trata de un debutante hijo de Plutarco, al que se le conocen buenos trabajos y que puede llegar a conquistar un lindo triunfo. Su cuidador Benjamín Alvarez, lo ha venido preparando en buena forma y esperan que con un poco de suerte corra muy bien.

CARDOTA. — Aunque viene actuando con poca suerte creemos que una vez más su presencia no debe descuidarse. Está preparada la pensionista del cuidador Roberto V. Lanatti, como para que llegue a producir una excelente carrera y a lo mejor ante la presencia de rivales como Idea Fija y otras, podría llegar a abonar $ 15.

CIRENE. — No se portó del todo mal esta hija de Cocles, al clasificarse tercera en la prueba que ganó Ermúa, en 1'39" 1/5, pista fangosa. Por lo tanto, no resulta aventurado esperar un mejoramiento en el premio Nereida, en el cual ninguna de sus rivales estudia para crack. ¡Atención, que anda lindo Cirene!

POBRE ALEGRE. — Termina de conquistar un triunfo holgadísimo, batiendo, con 49 kilos, por tres cuerpos a Hall Mark 50, Mimu 49 y 1/2 y Porfiado 53 1/2, en 58" clavados, Palermo, pista húmeda. Mañana cargará seis kilos más, pero no debe creerse que el plomo lo agobie, visto el lujo con que se impuso. De manera que si larga limpito... hasta la raya no para.

HANOVER. — Está corriendo mucho en estos momentos este pensionista del cuidador Juan Mariotti, que será nuestro preferido en esta sección a la espera de que produzca una gran carrera y que el sport sea confortable. Su reciente segundo puesto en pos de Lapón, en 59" 4/5 los 1000 metros, pista fangosa, invita a llegarse a su ventanilla.

VINAGRE. — Viene de ganar en Palermo, una carrera en que los valores estaban por la azotea. Sin embargo, en el césped nos dejó la mejor impresión en aquel éxito en que luego de salvar golpes y pechazos, llegó a imponerse sobre The Strap, Polen y otros rivales más. Vinagre ha seguido bien y si en su caballeriza no deciden alguna cosa rara, no sería difícil que volviera a colocar el número.

CHALADO. — En la carrera del desquite sería un buen lancecito, este pensionista del cuidador Nicolás Ojeda, el que viene logrando en las pistas del bosque excelentes éxitos. Llevará un peso muy favorable y además cada día corre más.

Noticiario del Turf

—Andalucía ha sido traída a Palermo donde atenderá su cuidador Agustín Alvarez.

—[illegible] ha sido traído de Rosario.

—Málaga, la pupila de Petit, ya se encuentra bien y se la ejercita fuerte.

HIPODROMO DE SAN ISIDRO

COMPETIDORES Y MONTAS PARA MAÑANA

REUNION N.° 30 — PISTA NORMAL

CRITICA ha Pronosticado en lo que Va del Año: 75 ganadores y 66 placés

PRIMERA CARRERA

Premio Gran Muñeca. Para potrillos de 2 años que no hayan ganado. Peso 55 kilos. Premios: $ 4000 al 1o., 800 al 2o. y 400 al 3o. Entrada: $ 40

Distancia: 1200 metros — A las 13.30

Cuidador		k.	Jockey	e.	Padre	Madre	Probabilidades	Corridas
B. Callejas	1 Eneo	55	J. Artigas	2	Tropero	Edelmira	1 Anda bien	1200 al freno
A. Milani	2 Pompeyo	55	A. García	2	Macon	Pontonera	2 Pde. ganar	800 al freno
Berazategui	3 Zuavo	55	E. Antúnez	2	S. Henry	Zambra	3 Es enemigo	1200 suave
P. Thompson	4 Bo'bachudo	55	P. Falcón	2	Pantalón	Dos Líneas	4 La sorpresa	700 al freno
J. Lofiego	5 Náufrago	55	P. Lofiego	2	Cocles	Night	5 Les gusta	1000 en 1'4"
E. Ridella	6 Oyente	55	J. Batista	2	Osiris	Mitrailleuse	6 Anda bien	600 en 38"
G. A. Cervi	7 Epi d'Or	55	O. Nardi	2	Parwiz	Espiga	7 Es n/cand.	600 en 36"
B. Alvarez	8 Peiping	55	J. Martínez	2	Plutarco	P. de Terre	8 ¡Ojo!	1200 al freno

Candidato: **EPI D'OR** — Enemigo: **ZUAVO** — Sorpresa: **BOMBACHUDO**

SEGUNDA CARRERA

Premio Gayola. Para yeguas de 4 años y más edad, ganadoras de dos, tres o cuatro carreras no clásicas o especiales. Peso 52 kilos. Recargo de 3 kilos a las ganadoras de tres, y de 5 kilos a las de cuatro carreras. Premios: $ 4000 a la 1a., 800 a la 2a. y 400 a la 3a. Entrada: $ 40

Distancia: 1600 metros — A las 14

Cuidador		k.	Jockey	e.	Padre	Madre	Probabilidades	Corridas
Berazategui	1 Idea Fija	57	I. Leguisamo	5	S. Berkeley	Emp. Star	1 Es n/cand.	1000 en 1'3".
A. J. Penna	2 Candonga	57	E. Antúnez	4	Copyright	L. Malacara	2 Es enemiga	1000. 1'1" 4/5
A. Secades	3 Bruniskaya	57	C. Herzog **	4	Bochazo	Bellegarde	3 Pde. ganar	800 al freno
A. Alvarez	4 Contralto	55	M. Acosta	4	Lombardo	Chirusa II	4 La sorpresa	800 suave
J. Mariotti	5 Ras con Ras	55	F. Quinteros	5	Mensaje	Rare Star	5 Serio rival	100 al freno
T. Sánchez	6 Datilera	55	T. Sánchez	4	Corn Belt	Desconfiada	6 P. arrimar	800 suave
R. Lanatti	7 Cardota	52	O. Nardi	4	Cardenio	Porota II	7 ¡Ojo!	700 en 44"

Candidata: **IDEA FIJA** — Enemiga: **CANDONGA** — Sorpresa: **CONTRALTO**

TERCERA CARRERA

Premio Nereida. Para yeguas de 3 años, ganadoras de una carrera nó clásica. Peso 56 kilos. Premios: $ 4000 a la 1a., 800 a la 2a. y 400 a la 3a. Entrada: $ 40

Distancia: 1500 metros — A las 11.30

Cuidador		k.	Jockey	e.	Padre	Madre	Probabilidades	Corridas
J. da Silva	1 Una	56	A. Alonso	3	Atropello	Simplona	1 Es enemiga	1500 en 1'34"
F. Maschio	2 La Defensa	56	I. Leguisamo	3	Madrigal II	L. Suerte	2 Es n/cand.	1500 suave
F. Guerrero	3 Doña Beba	56	F. Guerrero	3	Congreve	Kypris	3 La sorpresa	800 en 48" 2/5
M. Semillán	4 Fogosa	56	F. Quinteros	3	Sonlido	Fibrosa	4 N/la creem.	700 al freno
P. Sánchez	5 Júnide	56	N. Alvarez	3	Fulanito	Justina	5 P. arrimar	1000 en 1'2"
G. Camargo	6 Marina	56	M. Acosta	3	Mar Caspio	Mistress	6 Anda bien	800 suave
M. Fernández	7 La Madeja	56	No correrá	3	Soplido	L. Mailly	7 —	1000 en 1'2"
L. Campaña	8 Cirene	56	E. Antúnez	3	Cocles	Cartagenera	8 ¡Ojo!	800 al freno

Candidata: **LA DEFENSA** — Enemiga: **UNA** — Sorpresa: **DOÑA BEBA**

CUARTA CARRERA

Premio Palanca. Handicap para todo caballo de 3 años y más edad, ganador. Premios: $ 4500 al 1o., 900 al 2o. y 450 al 3o. Entrada: $ 45

Distancia: 1000 metros — A las 15

Cuidador		k.	Jockey	e.	Padre	Madre	Probabilidades	Corridas
J. Lofiego	1 Contrapunto	60	P. Lofiego	5	Capablanca	Soberana	1 Es n/cand.	1000. 1'2" 1/5
W. Perdomo	2 Maicena	59	P. Falcón	3	Congreve	Sugar Bird	2 Pde. ganar	700 en 42" 2/5
N. Ojeda	3 Mistayo	56	M. Núñez	5	Zig Zag	Mistress	3 Corr. bien	600 en 35" 2/5
M. Fernández	4 P. Alegre	55	S. di Tomaso**	4	Hijo Mío	Alegría XII	4 ¡Ojo!	1000 en 1'2"
E. Ruiz	5 Duque	53	M. Acosta	3	Rico	Donna	5 La sorpresa	1000 en 1'2"
J. J. León	6 Hall Mark	53	I. Leguisamo	3	H. Moon	Snobinette	6 Es enemigo	1000 suave
de la Cruz h.	7 Valdovinos	53	No correrá	4	Signum	Himalaya	7 —	700 en 42" 2/5
A. J. Penna	8 Mimu	52	No correrá	4	Diadochos	Mistilla	8 —	700 en 43" 2/5
O. Canay	9 Gloriaiba	52	R. Martín	4	Witt	Gloriana	9 P. batatear	1000. 1'2" 3/5
J. Fuentes	10 Torbellino	45	A. Delgado	5	D. Padilla	Tremenda	10 N/lo creem.	800 al freno

Candidato: **CONTRAPUNTO** — Enemigo: **HALL MARK** — Sorpresa: **DUQUE**

QUINTA CARRERA

Premio M. Angel y Tomás Juárez Celman. Para yeguas de 3 años y más edad. Peso por edad. Premios: $ 10.000 a la 1a., 2000 a la 2a. y 1000 a la 3a. Entrada: $ 200

Distancia: 2000 metros — A las 15.30

Cuidador		k.	Jockey	e.	Padre	Madre	Probabilidades	Corridas
Berazategui	1 Taitú	60	E. Antúnez	4	Marón	Tatters II	1 La sorpresa	2000 en 2'6"
T. Míguez	2 Polinesia	60	E. Lema	5	Congreve	Cina Cina	2 Va en yun.	2000 en 2'7"
Idem	3 Halte-Lá	55½	I. Leguisamo	3	Congreve	Hache	3 Es n/cand.	2000 en 2'7"
J. Cardinale	4 Jolie	55½	No correrá	3	Mineral	Recompensa	4 —	1600 en 1'42"
A. A. Iruzta	5 La Vig'cia	55½	M. Acosta	3	Congreve	S. Leona	5 ¡Ojo!	800 al freno
B. Alvarez	6 Golita	55½	J. Martínez	3	Néctar	Gola	6 Es enemiga	1000. 1'2" 2/5

Candidata: **HALTE-LA** — Enemiga: **GOLITA** — Sorpresa: **TAITU**

SEXTA CARRERA

Premio Haras La Elisa. Para caballos de 3 años (con exclusión de yeguas) ganadores hasta $ 12.000 en primeros puestos. Peso 48 kilos. Recargo de ½ kilo por cada $ 750 ganados en primeros puestos. Premios: $ 3500 al 1o., 700 al 2o. y 350 al 3o. Entrada: $ 35

Distancia: 1200 metros — A las 16.5

Cuidador		k.	Jockey	e.	Padre	Madre	Probabilidades	Corridas
J. Garaveta	1 C. Leufú	53½	I. Leguisamo	3	Le Coeur	Goodness	1 Es n/cand.	700 en 42"
W. Perdomo	2 Lapón	53	P. Falcón	3	Sanjil	L. Penitente	2 La sorpresa	700 en 42" 2/5
J. Lofiego	3 Trovador	52½	J. Lofiego ***	3	Sparus	Truchona	3 N/lo creem.	700 al freno
J. Ferrari	4 Pombiq	52	J. Diez ***	3	Néctar	Pausa	4 Anda reg.	800 al freno
A. Alvarez	5 Alfín	52	J. Vitabar **	3	S. Mayor	Doña Pepa	5 P. arrimar	700 suave
I. Núñez	6 Galachón	52	M. Núñez	3	Silúrico	Gavilla	6 Es enemigo	700 en 42" 2/5
E. Ridella	7 Caramillo	51	O. Nardi	3	Barranquero	Carmuchita	7 Pde. ganar	800 en 50" 2/5
A. Galimberti	8 Bermejino	51	R. Rodríguez	3	Bermejo	S. Mónica	8 Corr. bien	700 al freno
Berazategui	9 Santo	50½	M. Acosta	3	Talahuasi	Self	9 Les gusta	700 en 42" 2/5
J. Mariotti	10 Hanover	50½	Zaragoza **	3	H. Moon	Cocagne	10 ¡Ojo!	1200 suave
N. Ojea	11 Sangrador	49½	X. X.	3	C. Belt	Sajona	11 Reaparece	1000 suave

Candidato: **CURU LEUFU** — Enemigo: **GALACHON** — Sorpresa: **LAPON**

SEPTIMA CARRERA

Premio Alforja. Para caballos de 4 años (con exclusión de yeguas) ganadores hasta $ 15.000 en primeros puestos. Peso 48 kilos. Recargo de ½ kilo por cada $ 750 ganados en primeros puestos. Premios: $ 4000 al 1o., 800 al 2o. y 400 al 3o. Entrada: $ 40

Distancia: 1600 metros — A las 16.40

Cuidador		k.	Jockey	e.	Padre	Madre	Probabilidades	Corridas
E. Ridella	1 Embaj'dor	55½	J. Batista	4	S. L. Willow	Elvire	1 Es enemigo	800 en 50" 2/5
A. Bonetto	2 Chajarí	55½	F. Quinteros	4	Pantera	Charm. Fly	2 Es n/cand.	1000 en 1'1"
G. Bidezal	3 Mask	51½	O. Nardi	4	Parlanchín	Ma Col'bine	3 Pde. ganar	800 al freno
M. Acosta	4 Portazo	51	No correrá	4	Picacero	Portis	4 —	—
A. Orezzoli	5 Cartel	53	X. X.	4	Parlanchín	Affiche	5 N/lo creem.	800 al freno
J. I. Alvariza	6 Montañés	53	P. Falcón	4	Tarlowsky	Montañesa	6 P. repetir	1000 suave
E. Canessa	7 D. Braulio	52	R. Quinteros	4	C. Belt	Mylée	7 P. rehabil.	800 al freno
P. Román	8 Raudal	52	No correrá	4	Cocles	Rosery	8 —	700 en 43" 2/5
A. Rodolfo	9 Huso	52	Zaragoza **	4	Benjuí	Huta	9 Pde. ganar	1000 al freno
Berazategui	10 Gavroche	51½	M. Acosta	4	A. Apple	Juventas	10 La sorpresa	1000 1'3"
G. A. Cervi	11 Vinagre	51	J. Vitabar **	4	Viator	Cómica	11 ¡Ojo!	800 en 50"

Candidato: **CHAJARI** — Enemigo: **EMBAJADOR** — Sorpresa: **GAVROCHE**

OCTAVA CARRERA

Premio Polinesia. Handicap para todo caballo de 3 años y más edad, ganador de más de $ 6.000. Premios: $ 4500 al 1o., 900 al 2o. y 450 al 3o. Entrada: $ 45

Distancia: 1600 metros — A las 17.15

Cuidador		k.	Jockey	e.	Padre	Madre	Probabilidades	Corridas
E. Ruiz	1 Serraniego	62	R. Quinteros	4	Rico	Serrana	1 La sorpresa	1600 en 1'38"
M. Carelli	2 Porfiado	56½	J. Martínez	5	L. Wembley	M. Glorias	2 Es n/cand.	1600. 1'42" 2/5
F. Guerrero	3 (Stark	55	F. Guerrero	5	Barranquero	Star Cross	3 Es enemigo	1600. 1'40" 3/5
Idem	4 (Temulento	52	No correrá	5	Champán	Eneida	4 —	800 al freno
Berazategui	5 El Boch'ta	51½	E. Antúnez	4	Magnax	Divita	5 Pde. ganar	1600. 1'39" 2/5
A. Galimberti	6 Gaitero	51	No correrá	6	Bochazo	Guitarrera	6 —	800 al freno
de la Cruz h.	7 Air Trace	52	No correrá	4	Air Raid	Tracista	7 —	—
P. Thompson	8 Highness	51	X. X.	6	H. Moon	R. Princess	8 Es difícil	800 al freno
N. Ojeda	9 Chalado	50	M. Núñez	3	C. Diablo	Chalada	9 ¡Ojo!	700 al freno
J. Lofiego	10 Britón	49	P. Falcón	4	Cocles	B. Wings	10 Rep. bien	800 en 52"
J. Alvariza	11 Favorec'dor	48	R. Martín	5	F. Favor	Prim'ra II	11 N/lo creem.	1000 en 1'2"
L. Menini	12 C. Ball	45	M. Acosta	5	Congreve	Melinita II	12 P. rehabil.	2000. 2'9" 3/5

Candidato: **PORFIADO** — Enemigo: **STARK** — Sorpresa: **SERRANIEGO**

Nota: — Los boletos a placé de los números 3 y 4 se venden por separado.

POLIZAS ADELANTO TODO SU VALOR
La Central. — SUIPACHA 510

BRASIL 923 PLAZA CONSTITUCION
PRIMER INSTITUTO ANTIVENEREO
SECRETAS SIN LAVAJES
PIEL · IMPOTENCIA
AMBOS SEXOS · DE 10 A 21 HORAS
Dr. D. STIGOL

Favorable a la Cátedra se Presenta la Reunión de Mañana en La Plata

Ocho Pruebas Interesantes son las que Componen el Programa

Es desde todo punto de vista interesante el programa a desarrollarse mañana en La Plata, reunión que se efectuará juntamente con otra a realizarse en San Isidro.

A pesar de ello serán muchos los aficionados que han de preferir las carreras de La Plata porque las ocho pruebas, bien nutridas, presentan candidatos destacados en cada cotejo como para hacer una labor diferente al de la tarde. Además, como se advierte dando la lógica —ganaron once favoritos en las dos últimas reuniones— el desempeño de los favoritos debe estar nuevamente a la orden del día.

Como de costumbre, vamos a concretar en breves líneas nuestra opinión sobre tres competidores en cada prueba, a los cuales creemos con mayor chance para correr con éxito.

Prisa, Julia Mía y Oui cuentan con buenas probabilidades en la primera

Dará comienzo la reunión platense con una prueba para yeguas de 3 años y más edad, que no hayan ganado, en la que se destacan con mayores probabilidades, Prisa, Julia Mía, Oui, Buttercup y Bárbara, en ese orden.

PRISA termina de finalizar segunda a 2 cuerpos de Sunbright, en 1' 29" 1|5 los 1400 metros, precediendo por igual distancia a Yo También Soñé, y por tres cuerpos a Oui. Ha seguido el entrenamiento sin novedad, y puede, con ella, quebrar la mala racha que lo persigue el aprendiz José Mallo.

JULIA MIA, hermana mayor de la regular Julia Cara, efectuó su estreno en Palermo, en la reunión del 24 de marzo, ocupando el segundo puesto, a 2 cuerpos de Pafí, y cuatro rivales más, entre ellas Buttercup.

OUI, antes de llegar cuarta, a cinco cuerpos de Sunbright, se había clasificado segunda a cuatro cuerpos de Clepsidra, en 1' 33" 1|2 los 1500 metros, aventajando, por 1 y 1|4 cuerpo, a Dohomey y nueve rivales más.

Cuñadito reaparece en condiciones de ganar la segunda

La segunda carrera es reservada también para los perdedores de 3 años y más edad con exclusión de yeguas, y se disputará sobre la distancia de 1600 metros. Cuentan con mayores probabalidades de triunfo, Cuñadito, que reprisa bien; Precoz, Solitario y Far Away.

CUÑADITO, al actuar por última vez y cotizado con 99 ganadores, se clasificó segundo, al pescuezo, de Morabito, en 1' 33" los 1500 metros precediendo entre otros, a Pon y Palo Regio. Su corrida para esta carrera, a las órdenes de Anastasio Díaz, fué de 1' 45" para la milla. Si responde a las esperanzas de su caballeriza, será difícil precederlo en el disco de sentencia.

PRECOZ acaba de reprisar en la prueba ganada por Acústico, en la reunión del domingo último, haciéndolo bastante bien, ya que compartió el segundo puesto con Collar Grande, a 1 y 1|2 cuerpo del pensionista de Lhuillier. El tiempo de 1' 25" 2|5 para esta categoría de carreras fué bastante discreto. Es de creer entonces, que el hijo de Table Green, viejo y todo, repetirá su reciente buena carrera.

SOLITARIO hace su rentrée en esta prueba, en condiciones de ocupar un puesto en el placé. Produjo la mejor corrida, 1' 12" para los 1600 metros, a las órdenes de Albertini, que será también el encargado de conducirlo.

En condiciones de obtener otro triunfo actuará Clepsidra en la tercera

Interesante será la disputa de la tercera carrera, en la que se han dado cita 15 yeguas ganadoras de una carrera, la mayoría de las cuales promete hacer acto de presencia.

Nos agradan para ocupar los cuatro primeros puestos del marcador, Clepsidra, Adria, Zenobia y Malpagadora, en ese orden.

CLEPSIDRA hará su tercera presentación en las pistas y en condiciones de obtener su segunda victoria. La pensionista hizo su estreno en Palermo ocupando el segundo puesto a dos cuerpos de Glass Fumet, en 1'31" 2|5 para los 1500 metros y enseguida se resolvió llevarla a La Plata, donde con 54 kilos se impuso por 4 cuerpos, a los machos y en 1'33" 1|2 los 1500. Defenderá nuestro pronóstico.

ADRIA perdió últimamente dos carreras infames: llegando segunda de Festejada, después de haber ocupado el último puesto hasta la altura de los 700 metros, lugar donde recién comenzó a buscar colocación y llegando tercera, completamente abierta, a 3|4 cuerpo de Déveine e Hilachita, que empataron el primer puesto, en 1'30" los 1400 metros, pista auxiliar húmeda.

ZENOBIA al correr por última vez ocupó el segundo puesto a 1 y 1|4 cuerpo de Santa Beatriz, en 1'21" los 1300 metros y anteriormente había llegado tercera a dos cuerpos de Indian Maid y Regalona, en 1'33" 1|5 los 1500.

La yunta de Grimaut debe ganar el handicap Carlos XII

Eco viene produciendo performances tan significativas, que no titubeamos en concederle nuestras preferencias en el handicap Carlos XII que se disputará en cuarto lugar del programa. Llevará además la valiosa ayuda de Apagón.

Enemigos de la yunta, y serios, por cierto, serán Air Trace y Don Farello y Goyito, un lindo lance, a pesar de los 59 kilos que le tocarán cargar.

ECO después de llegar segundo a media cabeza de Raudal, en 1'31" 1|2 los 1500 metros, venció por un cuerpo a Metaloide, al que concedía dos kilos de ventaja, en 1'42" 2|5 los 1600, pista auxiliar barrosa y a continuación confirmó su gran estado, imponiéndose con 54 1|2 kilos por 1 y 1|2 cuerpo a Bengali, en 2'6" 1|2 los 2000 metros. Ahora con 45 debe volar.

AIR TRACE acaba de finalizar tercero con 55 kilos, a 3|4 cuerpo de Goyito 57 y Jingle 50, que empataron, en 2'14" 2|5 los 2100 metros; con anterioridad se había impuesto con 56, en 1'26" los 1400 por la cabeza de ventaja sobre Arrastre e Inca.

DON FARELLO reaparece en óptimas condiciones de entrenamiento, como lo demuestran sus trabajos en privado en una cancha que nunca le fué favorable. Puede ser una sorpresa de cuatro cifras, siempre, claro está, que la pista esté en buenas condiciones.

Cuatro que ya actuaron y once debutantes hay en la quinta

La quinta carrera, precio Sosegada, está reservada a los potrillos de dos años que no hayan ganado, y en ella han mantenido su anotación cuatro que ya han actuado, siendo debutantes los otros once.

LAUTARO efectuó su estreno logrando quinto a cinco cuerpos de Revenge, en 1'1" 2|5 los 1000 metros, sugestivamente sostenido en las apuestas. En su nueva presentación finalizó segundo a un cuerpo de Ingeno, en 1'19" 4|5 los 1300 metros, pista auxiliar húmeda, precediendo a ocho rivales.

LAMENTO hará su estreno muy bien preparado. Es un hijo de Lord Wembley y Légende, cuya preparación corre por cuenta del competente cuidador Héctor Petit y que tiene una corrida en la pista chica, barrosa, de 1'12" para los 1100 metros.

MARLBOROUGH hizo su estreno en la prueba ganada por Integro, segundo Lautaro y tercero Malacate, finalizando cuarto, a 1|2 pescuezo de éste último y precediendo, a su vez a Sensato, Charlante, Huequén, Basilisco, Sidus y Pick Pocket.

La yunta formada por Gran Conde y Edison aparece como imbatible

Pierde parte de su interés la sexta carrera por la presencia de la yunta del Condal, formada por Gran Conde y Edison, los que en el papel aparecen como imbatibles, a pesar de la presencia de Lazarillo, Tentatrice, Quental, Caviar y otros rivales.

GRAN CONDE, haciendo su estreno en La Plata y habiendo sido hostigado en la mayor parte del recorrido de la prueba que disputó por Chulengo, alcanzó no obstante a vencer a Aturdido por 3 y 1|2 cuerpos, en el excelente tiempo de 1'21" para los 1300 metros, pista auxiliar, húmeda, lo mejor de toda la reunión.

Llevará la ayuda de Edison, que se mantiene invicto a través de sus dos únicas presentaciones: venciendo por 1 y 1|4 cuerpo a Red Hand, en 1'26" y 3|5 los 1400 metros, e imponiéndose por la cabeza a Pon y Ño Pancho, que empataron, en 1'26" 1|5 para la misma distancia.

LAZARILLO no actúa desde el día que fuera batido por Chalado, que a peso igual lo precedió por la cabeza, en 1'31" 3|5 los 1500 metros, tercero Ben a la cabeza y cuarto, a cerca de tres cuerpos, Suncho; anteriormente el tordillo había empatado el primer puesto con Sam, en 1'18" 1|2 los 1300 metros.

TENTATRICE reaparece. La hija de Corn Belt es de una regularidad matemática; en su última presentación finalizó segunda a 2 y 1|4 cuerpos de Niguá, en 1'25" 2|5 los 1400 metros, y poco antes había vencido por 2 cuerpos a Liberia, en 1'18" 3|5 y había precedido por 1 3|5 cuerpo a Good Good (que ya es correr) en 1'12" 1|5 los 1200.

Lindo final ofrecerán El Chispa, Windsor y Mural en la séptima

Aunque parece destacarse netamente El Chispa, en la séptima prueba del programa, no por eso el final carecerá de emoción, porque a buen seguro que Windsor y Mural han de ofrecerle seria resistencia.

EL CHISPA haciendo su estreno en La Plata, produjo una performance sobresaliente, ya que venció a sus rivales en un canter y por varios cuerpos, en 1'22" para el recorrido de 1300 metros, pista auxiliar húmeda. Entre sus vencidos figuraron Chinchibirro, Fidel, Mushinga, Ño Pancho, Quincán, Khaled, Semiserio, Arqueo, Bel Paese, Ufano, Gallego y Amulet. Está en condiciones de repetir dicha victoria.

WINDSOR, el caballo que no tiene términos medios, amenaza nuevamente a la cátedra con su presencia en la carrera que comentamos. El defensor del stud La Guapa, como todos los representantes del cuidador Barbero, o gana disparando o no figura en el marcador. Su última presentación en público le valió la victoria por 1|2 cuerpo sobre Huso, con el cual luchó encarnizadamente a lo largo de toda la recta final, empleando el buen tiempo de 1'33" para cubrir 1500 metros.

MURAL reaparece en buenas condiciones de preparación y su cuidador, el inefable Cesáreo Rodríguez, no es de los que pierden el tiempo cuando deciden tirarse, como parece resuelto en esta ocasión con el descendiente de Mineral y Muralla.

Un handicap bravísimo es el de yeguas que se correrá como fin de fiesta

Se han dado cita en la prueba final del programa, doce yeguas, cuyas probabilidades se hallan excelentemente niveladas por la acertada distribución de pesos y hacen por eso, difícil indicar con certeza a las que cuentan con mayor chance.

LA PINTURITA al reaparecer, obtuvo una facilísima victoria y sugestivamente cotizada. Precedió nada menos que por 3 y 1|2 cuerpos a Tierra Encantada, Papirelle, Glass Milk, Indian Maid y ocho yeguas más, en 1'18" 1|5 los 1300 metros, tiempo muy superior a los empleados en las siete pruebas restantes de la tarde. Defenderá nuestro pronóstico.

MI CONDESA después de llegar tercera, malogrando 13.128 ganadores, venció con 48 kilos por 2 y 1|4 cuerpos a Cacica 51, en 1'22" 1|5 los 1300 metros, llegando más atrás y bastante distanciadas de las dos citadas, Churruca, Clara Mía, Quequi, Cantante, Tracia y Santa Cruz. Es seria enemiga.

CACICA por la performance que hemos nombrado, tampoco carece de chance en esta oportunidad; anteriormente la pensionista de Héctor Petit, había llegado tercera de Vermeille y Clara Mía y había ocupado el tercer puesto a 1 y 3|4 cuerpo de Fola y a uno de Mi Condesa, en 1'19" 1|5 los 1300 metros.

Dr. DAVID FAIRSTEIN
Especialista en enfermedades de la Piel
ECZEMAS CRONICOS
Tratamiento Eficaz con Fisioterapia
ACNE, PSORIASIS, CAIDA DEL CABELLO
CORDOBA 1868, 3er. piso
U. T. 41 - 1887

Cutting También Está en Tratos de Venta

A la lista que diéramos a conocer ayer de algunos pingos que están en trato de venta para el Brasil, agregaremos también a Cutting, el pensionista del cuidador Ignacio Rolón, que tan discreta campaña ha llegado a cumplir en nuestras pistas.

Tanto Cutting, como Miss Gloria, Canoa, Punzante y Las Violetas, están alojadas en la caballeriza platense del cuidador Juan Pellegrini, a la espera de la venta definitiva y de algún compromiso que tendrían pendiente, de acuerdo al arreglo de venta.

OJO

LA CONTRA DE LA CARTILLA

FELONY. — Con esta hija de Corn Belt vienen esperando la ocasión propicia para poner un número de cuatro cifras. La pensionista de Isaac Núñez, a pesar de sus recientes fracasos, está en condiciones de ganar en cuanto lo resuelvan en su caballeriza.

FAR WAY. — Reaparece este pupilo de Segundo Peña en condiciones de hacerlo con éxito, a poco que sus rivales lo faciliten un poco. Tiene un floreo en pista chica pesada con buen final, a las órdenes de Julio Mocoroa.

MALPAGADORA. — En todas sus presentaciones en público en La Plata, la hija de Diadochos se comportó honorablemente y su reciente victoria por 4 cuerpos de ventaja sobre Bevue, la autoriza a ocupar uno de los primeros puestos del marcador.

GOYITO. — Cargará 59 kilos en esta oportunidad el excelente hijo de Solsticio lo que seguramente influirá en su desempeño. No obstante, está en condiciones de repetir su reciente hazaña al empatar con Jingle, por "maletear" el jockey que condujo a este último.

CHARLANTE. — Es sumamente veloz este pensionista de Ramón B. Batista, que esta vez en 1000 metros puede dejar con la cara larga a los que apuesten en su contra. Cabe confiar, también, en su buen desempeño porque llevará la monta del aprendiz de moda, Oscar Torres.

QUENTAL. — Si le diera por correr a este pupilo de don Lorenzo Pagez, como el día que finalizó segundo a 1|2 cuerpo de Derek, en 1'26" los 1400 metros, su número estaría poco menos que asegurado con tierra romana, pero es lástima que el hijo de Macón corra poco cuando tiene boletos...

SON. — "Yo la escribo y yo la vendo", podríamos decir de este pensionista de Liberato Pesoa (léase E. Orduna). En dos oportunidades, cuando el público no lo creyó, los "durmió" de salida. Si los "muchachos" le ponen, muñecos al suelo. Nosotros pegamos el grito de alarma. Al que le guste que consulte con "Rumorcito". Es respondedor con los amigos...

CHURRUCA. — Reapareciendo, la hija de Copyright realizó una encomiable performance, clasificándose tercera con 55 kilos, a 4 y 1|2 cuerpos de Mi Condesa 48. Si va, ¡Ojo!

PARTIDA FINAL DE LOS ANOTADOS

PRIMERA CARRERA
En 600 metros
Suave, Felony con A. Núñez Soto (en el opuesto).
En 800 metros
49" 3|5, Papas Queman con S. Fuertes.

SEGUNDA CARRERA
En 700 metros
42" 3|5, Far Way con J. Mocoroa.
43", Hippel con J. Carreño.
44", Hableló con Amuchastegui a la par de Jaba con Vázquez.
44", Icono con Recavarren.
En 800 metros
48" 3|5, Ruidoso con Moreno y Diestro con Torres.
En 1000 metros
1'5", Precoz con J. Mallo.

TERCERA CARRERA
En 600 metros
36", Letra con B. Marcos y Famita con Echagüe.
En 700 metros
43", Fleurie con B. Cúcaro.
En 800 metros
48" 3|5, Balanza con O. Torres.

CUARTA CARRERA
En 700 metros
43", Eco con T. Zapata.
En 800 metros
48" 4|5, Puro Tronco con Echagüe.
49", Apagón con B. Cúcaro.
50", Embuste con Etcheverry.

QUINTA CARRERA
En 500 metros
30" 3|5, Marlborough con E. Medina y Montalbán con Villafañe.
En 600 metros
36", Marcos Paz con Solari y Pampa Chica con Recavarren.
36", Charlante con Torres.
36", Lautaro con J. Martínez.
En 700 metros
42" 1|5, Calpero con A. García.

SEXTA CARRERA
En 700 metros
41" 1|2, Dreamer con el peón y Niguá con Cufré.
42", Maestre con A. García.
42" 3|5, Lazarillo con A. Núñez Soto.

SEPTIMA CARRERA
En 700 metros
43", Ño Pancho con P. Nievas (op.).
En 800 metros
48" 2|5, Windsor con O. Torres.
49" 1|5, Cuadrito con B. Huerta y Pupila con Abalos.

OCTAVA CARRERA
En 700 metros
41" 2|5, Cacica con Etcheverry.
42", Charmela con Marcos.
42", Sanctify con A. García.
42" 2|5, Escalona con el peón.
43", Cantante con el peón (p. aux.).
En 800 metros
51", Vermeille con J. Martínez.

(De ayer)

PRIMERA CARRERA
En 600 metros
38" Hija Casta con Sánchez, y repitió 300 en 19".
En 700 metros
42" 3|5 Rosary, con Villalba.
42" 3|5 Bárbara, con Palavecino.
43" 2|5 Tulipa, con Dávila (el jueves)
45" Candidata, con Torres (P. A.)
En 800 metros
49" Vuelva, con Núñez.
49' 2|5 Buttercup, con Moyano.
49' 2|5 Oui, con Degaetano.
50' 3|5 Prisa, con Mallo (P. A.)

SEGUNDA CARRERA
En 700 metros
42" 2|5 Cuñadito, con Díaz.
43' Repartidor, con Silva.
En 800 metros
48' 4|5 Solitario, con Albertini.
49" 3|5 Palo Regio, con Marcos.
50' 1|5 Dichoso, con E. Torres.
51' Cripito, con Lanzoni (P. A.)

TERCERA CARRERA
En 600 metros
36" 2|5 Malpagadora, con Villalba.
En 700 metros
42" Marraja, con Moyano.
42' 2|5 Huesca, con Silva (opuesto).
43' Adria, con J. C. González.
En 800 metros
49" 3|5 Furiosa, con J. C. González y Zenobia, con el peón.
51" 1|5 Clepsidra, con Recavarren (P. auxiliar).
En 1000 metros
1'1" 3|5 Revista, con A. Núñez (el jueves).

CUARTA CARRERA
En 800 metros
47" 3|5 Air Trace, con Moyano.
48" Goyito, con Ortiz.
49" 2|5 Dell, con Echagüe.
En 1000 metros
1'1" Don Farello, con Zapata (el jueves a la tarde).

QUINTA CARRERA
En 500 metros
29" 4|5 Truchimán, con Recavarren.
30" Kain, con Díaz.
30" 3|5 Asombroso, con Moreno.
31" 2|5 Robby, con Recavarren (P. auxiliar).
En 600 metros
36" 2|5 Otomano, con Díaz.
37" Llao Llao, con Moyano.
37" 3|5 Basilisco, con Suárez (cómodo).
37" 3|5 Lamento, con Ortiz (fácil).
En 700 metros
42" 2|5 Julio Primo, con A. García (opuesto, el jueves).
43" Albatros, con A. García.

SEXTA CARRERA
En 700 metros
42" 2|5 Tentatrice, con Ortiz.
En 800 metros
48' Quental, con Marcos.
48' 2|5 El Martillo, con Moyano.
49" Gran Conde, con Gómez y Edison con A. Núñez (opuesto).
49" Caviar, con Zapata (el jueves a la tarde).
49" 1|2 Ben, con Cúcaro, (cómodo).

SEPTIMA CARRERA
En 700 metros
42' 1|5 Son con Echagüe.
42" 1|5 Gong, con Villalba.
43" Khaled, con Doll (opuesto).
43" 1|5, Lázaro con A. Núñez.
En 800 metros
48" 3|5, El Chispa con A. García.
49", Usía con J. C. González.
49" 1|5, Mural con Lanzoni.
50", Agalludo con Palavecino.
53" 1|2, Sit Tight con J. T. Gómez (Pista Auxiliar).
En 1000 metros
1'2" 1|5, Menchaca con A. Núñez.

OCTAVA CARRERA
En 700 metros
42", Mi Condesa con Echagüe (opto).
43", La Pinturita con Díaz.
En 800 metros
48", Fola con Moyano.
50" 1|5, Clara Mía con Etcheverry.
50" 1|2, Somalia con Andrade (Pista Auxiliar).
51" 1|5, Churruca con el peón, Pista Auxiliar.

HIPODROMO DE LA PLATA

COMPETIDORES Y MONTAS PARA MAÑANA

REUNION N.º 19 — PISTA NORMAL

CRITICA ha pronosticado en lo que Va del Año: 42 ganadores y 31 placés

PRIMERA CARRERA

Premio Titina. Para yeguas de 3 años y más edad, que no hayan ganado. Peso 56 kilos. Premios: $ 3.000 a la 1a., 600 a la 2a. y 300 a la 3a. Entrada: $ 45

Distancia: 1500 metros — A las 13.10

4 últ. perform.					k.	Jockey	e.	Padre	Madre	Cuidador	Probabilidades
3	0P.	3	0	1 Buttercup	56	R. Moyano	5	Picapleitos	Popinjay	A. Vicidomini	1 Pde. ganar
4	3	0	0	2 Miñanguita	56	X. X.	4	Carlovingio	Miña	H. Bentancor	2 Es ligera
0	0	1	0	3 Tulipa	56	W. Dávila	6	Tartowsky	Las Tunas	R.F. Benavid'z	3 Si h. barro
0	0	0	0	4 Rosary	56	A. Villalba	4	Aldeano	Rosy Queen	N. Menegaz	4 Pde. ganar
0	0S.I	3	0	5 Felony	56	A. Núñez	3	Corn Belt	Farceuse	I. Núñez	5 ¡Ojo!
0	0S.I	0	0	6 H. Casta	56	E. Silva	3	Hijo Mío	Double Nut	T. Sánchez	6 Lleg. cerca
4	2	0	0	7 Oui	56	R. Degaetano	3	Bermejo	Quincha	N. Degaetano	7 La sorpresa
0	0	0	0P.	8 Vuelva	56	A. Díaz	3	Treslete	Veramos	J. Laborde	8 Pde. ganar
3	0	3	0	9 Yo t. Soñé	56	A. M. Tula	3	Blandeng's	Toñita	A. A. Tula	9 Gran carta
0	0	2	0	10 Candidata	56	O. Torres	3	Mineral	Ceñida	J. I. Lensina	10 C. mucho
0	0	0	4	11 M. Santa	56	B. Cúcaro	3	Parkgate	M. Blanca	José Polo	11 Les gusta
2	0	0P.	0S.I	12 Prisa	56	J. Mallo	3	Carat	Puritana	J. Garaventa	12 Es n|cand.
0	0S.I	0P.	—	13 Jipi Japa	53	X. X.	3	Hunt Law	Futazomó	A. Spinelli	13 Corrió mal
D	—	—	—	14 P. Queman	56	S. Fuertes	4	Mad Devil	Villaca	S. Fuertes	14 Deb. bien
3	0	0	—	15 Bárbara	56	A. Moreno	3	Tanner	Barbarota	G. Marzul	15 Como lance
2P.	—	—	—	16 Julia Mía	56	A. Peluffo	4	Sanjil	J. Domna	J. P. Labat h.	16 Es enemiga

Candidata: PRISA — Enemiga: JULIA MIA — Sorpresa: OUI

SEGUNDA CARRERA

Premio Tabero. Para caballos de 3 años y más edad (con exclusión de yeguas), que no hayan ganado. Peso 56 kilos. Premios: $ 3.000 al 1o., 600 al 2o. y 300 al 3o. Entrada: $ 45

Distancia: 1600 metros — A las 13.40

4 últ. perform.					k.	Jockey	e.	Padre	Madre	Cuidador	Probabilidades
2	0	0	3	1 Far Way	56	J. Mocoroa	3	Yuyito	Fairy Land	S. Peña (h.)	1 ¡Ojo!
0	4	4	3	2 P. Regio	56	B. Marcos	3	Polydipsia	Picarada	O. González	2 C. mejor
0	0	0	0	3 Cripito	56	J. Lanzoni	3	Crisol	Fumaria	F. Lanzoni	3 Si h. barro
4	0	0	2	4 Hableló	56	R. Silva	6	Hablenomás	Queabladora	V. M. Iberra	4 Anda bien
0	0	0P.	0P.	5 Repartidor	56	W. Roselló	4	Parkgate	Mandadera	G. Marzul	5 No n. gust.
2	0	0	0	6 Precoz	56	J. Mallo	6	T. Green	Pérfida II	J. Cassinetta	6 Es enemigo
0	0	0	0	7 Hippel	56	J. Carreño	5	Gontran	Honesta	J. A. Carreño	7 Es difícil
0	0	0	0	8 Ruidoso	56	A. Moreno	3	Barranq'ro	R. Queen	R. Pérez	8 Gran carta
0	0	0	0	9 Dichoso	56	E. Torres	4	Malatesta	Rucuhué	S. Roygt	9 Trab. bien
2	0	0	—	10 Cuñadito	56	A. Díaz	3	Sylves	Pobrecita	J. Laborde	10 Es n|cand.
0	0P.	—	—	11 Módico	56	A. Villalba	3	D. Pizarro	Mensola	J. Lofiego	11 ¡Cuidado!
0	0	—	—	12 Solitario	56	F. Albertini	3	Serio	Verdolaga	C. Rodríguez	12 La sorpresa
0	0	0P.	—	13 Icono	56	I. García	3	Farruquiño	Islandia	E. C. Wolff	13 Anda reg.

Candidato: CUÑADITO — Enemigo: PRECOZ — Sorpresa: SOLITARIO

TERCERA CARRERA

Premio Trovero. Para yeguas de 3 años y más edad, ganadoras de una carrera. Peso 56 kilos. Premios: $ 3.000 a la 1a., 600 a la 2a. y 300 a la 3a. Entrada: $ 45

Distancia: 1300 metros — A las 14.10

4 últ. perform.					k.	Jockey	e.	Madre	Padre	Cuidador	Probabilidades
0	3	0	0	1 Ganarás	56	F. M. Ortiz	4	G. Copete	Sorpresa	H. Petit	1 Corr. bien
0S.I	4	2	4	2 (Furiosa	56	X. X.	4	Luisillo	Fumasola	J. P. Vidarte	2 Reaparece
2	3	0	0	3 (Zenobia	56	W. Roselló	4	Hechicero	Zorra Gris	Idem	3 La sorpresa
0	0	0S.I	0S.I	4 Aturdida	56	J. Lanzoni	4	Cinchón	Otaria	P. Martínez	4 Es veloz
3	2	3	0	5 Adria	56	X. X.	4	Macon	Adela	A. R. Carrigill	5 Es enemiga
0	3	4	0	6 Letra	56	B. Marcos	3	Portentoso	Sedadera	P. Ghigliotti	6 C. mejor
1	3	2	2	7 Malpagado'	56	A. Villalba	3	Diadochos	Malapata	F.D. Pistorino	7 ¡Ojo!
0	0	1	4	8 Balanza	56	O. Torres	4	Caliban	Bride	S. N. Páez	8 Trab. bien
0	3	1	2	9 Revista	56	J. T. Gómez	3	Electron	Retorta	U. Ruiz	9 Pde. ganar
0	0	1	0	10 G. Alhaja	56	J. Martínez	3	Tenorio	Gran Bijou	J. Rodríguez	10 Anda bien
0	0	1	0	11 (Fleurie	56	B. Cúcaro	3	Pantera	F. du Mal	R. Peñaloza	11 Les gusta
0	0	0	0	12 (Huesca	56	R. Silva	3	G. Sujeto	Hasta Aquí	Idem	12 Pde. ganar
0	4	0	0S.I	13 Marraja	56	R. Moyano	3	Signum	Malta	de la Cruz h.	13 Cost. gan.
1	2P.	—	—	14 Clepsidra	56	R. Recav'rren	3	A. Breck	Crysalis	R. A. Cepeda	14 Es n|cand.
0P.	0P.	0P.	0S.I	15 Idólatra	56	Dudosa	4	D. Pizarro	Iniciativa	R. Bonahora	15 ——

Candidata: CLEPSIDRA — Enemiga: ADRIA — Sorpresa: ZENOBIA y Cía.

CUARTA CARRERA

Premio Carlos XII. Handicap para todo caballo de 3 años y más edad ganador, de más de pesos 8.000. Premios: $ 4.000 al 1o., 800 al 2o. y 400 al 3o. Entrada: $ 60

Distancia: 2000 metros — A las 14.40

4 últ. perform.					k.	Jockey	e.	Padre	Madre	Cuidador	Probabilidades
0P.	1S.I	1P.	4	1 (Chicotazo	63	Dudoso	4	Air Raid	Fusta	J. R. Grimaut	1 ——
3S.I	3	1	1	2 (Apagón	53	O. Torres	5	Gontran	Aparecida	Idem	2 B. carta
1	1	2	4	3 (Eco	45	V. Lapell'na	4	Gauchazo	Eva	Idem	3 Es n|cand.
1	3	0	2P.	4 Goyito	59	F. M. Ortiz	3	Solsticio	Rica Tipa	O. González	4 ¡Ojo!
3	1	3	3	5 Air Trace	54	R. Moyano	4	Air Raid	Tracista	de la Cruz h.	5 Es enemigo
0	1	3	4	6 Dell	54	No correrá	4	Elton	S. Eufemia	L. Fa	6 ——
3	3	0S.I	3P.	7 M. Jónico	54	G. Etchev'rry	8	A. Breck	Basquiña	A. E. Lhuillier	7 ——
0	0P.	0P.	0	8 Embuste	53	F. Echagüe	6	Congreve	M. Lengua	I. Miranda	8 Reaparece
4P.	4S.I	4P.	4S.I	9 P. Tronco	47	T. Zapata	4	Yuyito	P. Cepa II	L. Villafañe	9 T. 2'6" 4|5
2	4	0P.	0P.	10 Don Farello	45		4	T. Cand'laria	Gondereta	O. J. Garrido	10 La sorpresa

Candidato: ECO y Cía. — Enemigo: AIR TRACE — Sorpresa: DON FARELLO

QUINTA CARRERA

Premio Sosegada. Para potrillos de 2 años, que no hayan ganado. Peso 55 kilos. Premios: pesos 3.000 al 1o., 600 al 2o. y 300 al 3o. Entrada: $ 45

Distancia: 1000 metros — A las 15.15

4 últ. perform.					k.	Jockey	e.	Padre	Madre	Cuidador	Probabilidades
D	—	—	—	1 (Truchimán	55	(X. X.	2	Sparus	Truchona	F. Uraga	1 A. m. bien
D	—	—	—	2 (J. Primo	55	(Bustamante	2	Sanjil	J. Domna	Idem	2 Pde. ganar
4	—	—	—	3 Marlboroug'	55	E. Medina	2	G. Paint	Miss XII	F. C. Villafañe	3 La sorpresa
D	—	—	—	4 Kain	55	A. Díaz	2	K. Lomound	Chocha II	G. Fernández	4 Se la corr.
D	—	—	—	5 Albatros	55	A. García	2	Sparus	Chipola	J. J. Galisteo	5 Pde. ganar
0	—	—	—	6 Basilisco	55	L. Almirón	2	Millalén	Bochornosa	E. C. Boni	6 Corr. mej.
0	4	—	—	7 Charlante	55	O. Torres	2	Charlatán	Polvera	R. B. Batista	7 ¡Ojo!
2	0	—	—	8 Lautaro	55	J. Martínez	2	Corn Belt	La Duma	J. M. González	8 Es n|cand.
D	—	—	—	9 Asombroso	55	A. Moreno	2	Tenorio	Asombrosa	E. A. Aguayo	9 Anda bien
D	—	—	—	10 Calpero	55	No correrá	2	Pampero	Calunga	A. E. Lhuillier	10 ——
D	—	—	—	11 Robby	55	Recavarren	2	A. Breck	R. Princess	R. A. Cepeda	11 T. b. origen
D	—	—	—	12 Llao Llao	55	R. Moyano	2	Le Coeur	Goodness	de la Cruz h.	12 Está verd.
D	—	—	—	13 Lamento	55	F. M. Ortiz	2	L. Wembley	Légende	H. Petit	13 Es enemigo
D	—	—	—	14 Otomano	55	Lapellegrina	2	Crash	M. Luna	F.D. Pistorino	14 Es ligero
D	—	—	—	15 Marcos Paz	55	O. Solari	2	Iago	Meneguina	H.L. Luraschi	15 Cuidado..

Candidato: LAUTARO — Enemigo: LAMENTO — Sorpresa: MARLBOROUGH

SEXTA CARRERA

Premio Negrucha. Para todo caballo de 3 años, ganador hasta tres carreras. Peso 52 kilos. Recargo de 3 kilos a los ganadores de dos y de 5 kilos a los de tres carreras. Premios: $ 3.000 al 1o., 600 al 2o. y 300 al 3o. Entrada: $ 45

Distancia: 1400 metros — A las 15.50

4 últ. perform.					k.	Jockey	e.	Padre	Madre	Cuidador	Probabilidades
0	0	0	0P.	1 Dreamer	57	Recavarren	4	Cocles	Doña	N. Ardisson	1 Corrió mal
2	1	1	0	2 Lazarillo	57	J. Martínez	3	Cocles	La Fourmi	E. Quijano	2 Es enemigo
1	0P.	2S.I	2S.I	3 (G. Conde	57	(J. T. Gómez	4	Barranq'ro	Patria	U. Ruiz	3 Es n|cand.
1	1	—	—	4 (Edison	55	(X. X.	3	Rico	Emboscada	Idem	4 B. ayuda
2	1	1	3	5 Tentatrice	55	F. M. Ortiz	3	Corn Belt	Piccola	A. Caimi	5 La sorpresa
3	0	3	0	6 Ben	55	B. Cúcaro	3	Benson	Orsovian	A. Rosas	6 Est. prend.
2	0	4	0	7 Suncho	55	No correrá	3	Calchaquí	Su Merced	I. Coronel	7 ——
0	4S.I	0	3	8 Maestre	55	A. García	4	S. Berkeley	Maestrina	V. R. Lacruz	8 Corr. mej.
3	0	0	1	9 Caviar	55	Bustamante	3	Yuyito	Cynthia	O. J. Garrido	9 Pde. ganar
2	0S.I	0	0	10 Quental	55	B. Marcos	5	Macon	Quena	L. Pagez	10 ¡Ojo! !
0P.	0	0S.I	4	11 Fronsac	55	X. X.	6	Sparus	Lady Love	P. Martínez	11 Anda reg.
0	0	3	3	12 El Martillo	52	R. Moyano	3	Payaso	Espumilla	de la Cruz h.	12 C. ganarle
3	0	0	0	13 Revido	52	No correrá	3	Cocles	Ricotona XII	L. Calistro	13 ——

Candidato: G. CONDE y Cía. — Enemigo: LAZARILLO — Sorpresa: TENTATRICE

SEPTIMA CARRERA

Premio Librita. Para todo caballo de 4 años y más edad ganador, hasta $ 12.000. Peso 50 kilos. Recargo de 1 kilo por cada $ 1.500 o fracción mayor de $ 750 ganados. Premios: $ 3.000 al 1o., 600 al 2o. y 300 al 3o. Entrada: $ 45

Distancia: 1700 metros — A las 16.25

4 últ. perform.					k.	Jockey	e.	Padre	Madre	Cuidador	Probabilidades
1	0S.I	0	2	1 Windsor	57	O. Torres	4	L. Wembley	W. Berry	S. E. Barbero	1 Es enemigo
0	3	0	0	2 Usía	57	A. Díaz	5	Osram	Ucacha	B. Ginocchio	2 Corrió mal
0	0	3	A.R.	3 Sit Tight	57	J. T. Gómez	6	Serio	Elegant	F. Ibáñez	3 Si h. barro
0	A.R.	3	1	4 Lázaro	57	A. Núña	7	L. Cyllene	Liliput	V.A. Pelorosso	4 Reaparece
3	3	3	0	5 Favius	56	J. Mallo	4	Elton	D. Star	E. Calistro	5 Pde. ganar
2	1	0	4	6 Mural	56	J. Lanzoni	4	Mineral	Muralla	C. Rodríguez	6 La sorpresa
1	0P.	0S.I	0P.	7 El Chispa	55	A. García	4	Tanner	C. Azul	I. A. Rolón	7 Es n|cand.
A.R.	0	0P.	3	8 Cuadrito	55	M. Abalos	5	Yuyito	Finita	J. Pellegrini	8 Es difícil
0	0P.	0	2	9 Agalludo	51	Palavecino	7	F. Argent	Amierita	B. Vieytes	9 A. regular
0	0	1	0	10 Son	51	F. Echagüe	4	Barranq'ro	Sor Fermina	L. Pesoa	10 ¡Ojo!
4	1	1	3	11 Diestro	51	X. X.	4	Trelawny	Dorita	R. B. Batista	11 L. lance
0	2	3	0	12 Ño Pancho	53	Dudoso	4	Parkgate	Ña Prudencia	P. de Arma	12 ——
2P.	0	0	0	13 Gong	53	A. Villalba	4	L. Scout	Goyesca	M. Fojo	13 Pde. ganar
0	1	0	0	14 Menchaca	52	A. Núñez	4	Silúrico	Menthe	P. Merino	14 C. ganarla
0	0	0	0S.I	15 Khaled	52	C. Doll	4	Lucifer	Kasy Kay	G. Marzul	15 V. a gust.

Candidato: EL CHISPA — Enemigo: WINDSOR — Sorpresa: MURAL

OCTAVA CARRERA

Premio Escarola. Handicap para yeguas de 3 años y más edad ganadoras, de más de $ 5.000. Premios: $ 3.500 a la 1a., 700 a la 2a. y 350 a la 3a. Entrada: $ 50

Distancia: 1500 metros — A las 17

4 últ. perform.					k.	Jockey	e.	Padre	Madre	Cuidador	Probabilidades
3	0	4	0	1 Churruca	57	Recavarren	4	Copyright	Some Girl	J. P. Cerezo	1 ¡Ojo!
4	0	1	3	2 Sanctify	56	A. García	5	Santiago	Flicker	V. R. Lacruz	2 Pde. ganar
0	0	1	0	3 Vermeille	56	J. Martínez	5	S. Henry	Miryam	E. Quijano	3 G. carta
0	4	0P.	3	4 Escalona	54	A. Moreno	4	A. Breck	Escala	L. Z. Lemos	4 Pde. ganar
0	1	0S.I	2	5 Fola	54	R. Moyano	4	Marón	Irish Bell	E. Sibuet	5 A. m. bien
2	3	3	1	6 Cacica	53	G. Etcheverry	5	C. Diablo	Cantuta	H. Petit	6 La sorpresa
0	1	0	3	7 Cantante	53	N. Minetto	3	Lombardo	Cantabién	R. Martínez	7 Cuidado..
1	3	2	1	8 Mi Condesa	53	F. Echagüe	3	Barranq'ro	Pethy	U. Ruiz	8 Es enemiga
0	2	0S.I	4S.I	9 Charmela	52	B. Marcos	5	Trigal	C. Fly	R. Peñaloza	9 Corr. mal
1	0	0	4P.	10 La Pinturita	51	A. Díaz	3	Marón	Miryam	J. Laborde	10 Es n|cand.
4	2	0	3	11 Clara Mía	50	X. X.	6	Hijo Mío	Chiméne	L. Bon	11 C. lance
1	0	2	0	12 Somalia	50	C. Barrios	4	Sparus	Cosalinda	N. F. Ibarra	12 P. repetir

Candidata: LA PINTURITA — Enemiga: MI CONDESA — Sorpresa: CACICA

Ejercicios de la Semana de los que Actuarán en La Plata

PRIMERA CARRERA
Con 800 metros
51" 2|5, Vuelva con peón. P. Aux. Húmeda.
En 1000 metros
1'5", Yo También Soñé con Tula. P. Chica Pesada.
1'5" 2|5, Malva Santa con Cúcaro. P. Chica Pesada.
1'7", Papas Queman con Fuertes. P. Chica Pesada.
En 1200 metros
1'19" 3|5, Miñanguita con Amadeo. P. Chica Pesada.
En 1500 metros
1'36" 2|5, Hija Casta con Sánchez.
1'41", Tulipa con peón, P. Chica Pesada.
1'42", Bárbara con Silva. P. Chica Pesada.
1'43" 4|5, Oui con Degaetano. Cómoda en P. Chica Pesada.
Floreo, Prisa con Mallo en P. Chica Pesada.

SEGUNDA CARRERA
En 1000 metros
1'5", Hippel con Carreño. Pista Aux. Pesada.
En 1600 metros
1'42", Solitario con Albertini.
1'4", Cuñadito con Díaz.
1'48" 2|5, Dichoso con E. Torres. P. Chica Pesada.
1'40" 4|5, Ruidoso con Moreno. P. Chica Pesada.
1'51" Hableló con Silva. P. Chica Pesada.
1'51" 4|5, Icono con J. García. P. Chica Pesada.
Floreo, Far Way con Mocoroa. P. Chica Pesada.

TERCERA CARRERA
En 800 metros
51" 2|5, Gran Alhaja con J. Martínez. P. Aux. Pesada.
51" 4|5, Clepsidra con Recavarren. P. Chica Pesada.
En 1000 metros
1'1" 3|5, Revista con A. Núñez.
En 1300 metros
1'22" 3|5, Huesca con Silva.
1'26" 3|5, Marraja con Moyano. P. Chica Pesada.
1'27" 1|2, Fleurie con O. Torres. P. Chica Pesada.
1'28", Balanza con O. Torres. Pista Chica Pesada.
En 1400 metros
1'53", Zenobia con peón. P. Chica P.

CUARTA CARRERA
En 1000 metros
1'3" 2|5, Embuste con Etcheverry. P. Chica Pesada.
En 2000 metros
2'6" 4|5, Puro Tronco con Almirón.
2'17" 2|5, Don Farello con Silva. Floreando en Pista Aux. Pesada.
Floreo, Chicotazo con Torres y Apagón con Cúcaro en Pista Chica Pesada. Ultimos 1700 en 1'57".

QUINTA CARRERA
En 800 metros
49" 3|5, Robby con Recavarren.
49" 3|5, Truchiman con Recavarren. P. Chica Pesada.
En 1000 metros
1'2" 2|5, Marcos Paz.
1'2" 4|5, Julio Primo con A. García.
1'3", Asombroso con Moyano.
1'4", Otomano con Lapellegrina.
1'5" 1|2, Kain con Díaz. P. Chica Pesada.
1'6" 1|5, Calpero con J. T. Gómez. P. Chica Pesada.
1'9" 3|5, Llao Llao con Moyano. Cómodo en P. Chica Pesada.
En 1100 metros
1'12", Lamento con Mallo. P. Chica Barrosa.
1'12" 1|5, Albatros con A. García. P. Chica Barrosa.

SEXTA CARRERA
En 800 metros
49", Caviar con Zapata.
50" 3|5, Dreamer con Recavarren. P. Aux. Pesada.
51" 3|5, Revido con Correo. P. Chica Pesada.
En 1000 metros
1'5", Quental con Marcos. Cómodo en P. Chica Pesada.
En 1400 metros
1'30" 1|5, Lazarillo con Martínez.
En 1600 metros
1'46", El Martillo con Moyano. Pista Chica Pesada.
1'48", Edison con O. Torres. P. Chica Pesada.

SEPTIMA CARRERA
En 1000 metros
1'6" 4|5, Ño Pancho con Palavecino. P. Aux. Pesada.
En 1600 metros
1'43" 2|5, Agalludo con Taborda.
1'47", Gong con peón. P. Chica Pesada.
1'47" 2|5, Son con peón. Pista Chica Pesada.
En 1700 metros
1'48", Menchaca con M. Núñez.
1'48" 2|5, Mural con Lanzoni.
1'51", Lázaro con A. Núñez.
1'56", Cuadrito con Abalos. P. Aux. Pesada.
Floreo, Diestro con peón. Pista Chica Pesada.

OCTAVA CARRERA
En 800 metros
49", Sanctify con A. García.
51" 3|5, Churruca con peón. P. Chica Pesada.
52", Escalona con Moreno. P. Aux. Pesada.
En 1200 metros
1'17" 1|2, Clara Mía con Dávila. Muy Fácil.
En 1500 metros
1'36", Fola con Amadeo.
1'37" 3|5, Vermeille con Echagüe. Floreando.
1'37" 4|5, Cacica con M. Núñez. P. Chica Pesada.
1'39" 4|5, Cantante con Minetto. P. Chica Pesada.
1'40" 1|5, Somalia con Barrios. P. Chica Pesada.
En 1600 metros
1'45", La Pinturita con Cúcaro. P. Chica Pesada.
1'48", Mi Condesa con Silva, Pista Chica Pesada. Fácil.

Ensayos Varios de Hoy en San Isidro

En 600 metros
37' 1|5 Matrera, con M. Núñez (arena.)
En 800 metros
47" 3|5 Par, con Callejas (tierra).
48" 2|5 Razante, con Cavillón (tierra)
50" Pública, con el peón (arena).
En 1000 metros
1'1" Millera, con Picón y Yamilé, con Batista (llegaron juntos en la arena).
1'3" 4|5 Dultamara, con Picón y Rialto, con Batista (arena).
Suave, Asoleado, con J. T. Gómez (opuesto, arena).
En 1500 metros
1'34" Defensora, con M. García (tierra).
Floreo: Legislador, con Batista (arena).
En 2200 metros
2'19" 2|5, Poseidón, con Cavillón (tierra)

Hipódromo de S. Isidro

Inscripciones Para la Reunión del Sábado 27

Premio Brown — 1.000 metros

Hija Justa	56	Cardilla	56
Malaja	56	Isi	56
Fainá	56	Filpa	56
Cybele	56	Melodía	56
Papirelle	56	Adoratrice	56
Yeyé	56	Tanga Lisa	56
Son Etoile	56	Malema	56

Premio Soplido — 1.000 metros

Mandado	56	Pillagal	55
Baleárico	56	Riquísimo	56
Red Hand	56	Danzador	56
Viamonte	56	Trasnochador	56
C. Llenan	56	Tilbury	55
Idus	56	Tinterillo	55
Hugo	56	Zambrán	56
Asoleado	56	Silver Bud	55

Premio Picotazo — 1.500 metros

(Red Eyes	57	Letonia	57
(Aguda	57	Kay Francis	57
Agil	57	Adria	57
Vto. en Popa	57	Quitanza	57
Morenucha	57	Salvada	57
Alma	57	Wokin	57

Premio Billet Doux — 1.300 metros

Incendio	57	Quincán	57
Grillos	57	Amulet	57
Artalejos	57	Manojo	57
Kiyán	57	Acústico	57
Málaqui	57	Polo Azul	57
Lejosvair	57	Samaniego	55

Premio A. Tscornia — 2.000 metros

(Corducho	58	Varonil	50
(Polinesia	58	Razante	49
(Haite-Lá	51 1|2	Catón	45
Zorzalito	56	Apagón	46
Buchanan	56	Teruel	45
Pájaro	52	Friant	45
Hijo Vivo	50		

Premio Milburn — 1.500 metros

Podráblar	56	Kan	56
Milón	56	Considerado	56
Hanover	56	Avellaneda	53
Gran Fifí	56	Patrio	56
Legislador	56	Beau	56
Poquito	56	Hijo Bala	56
Bermejino	56	Harmodius	56
Chiflenló	56	Marante	56

Premio Aladino — 1.400 metros

Bruniskaya	51	Nerea	52 1|2
Ras con Ras	55	Defensora	54
Kilwa	52 1|2	Hija Chic	53
Déveine	55 1|2	Tena	53
Contralto	55	Cardota	53
Latita	55 1|2	India Fea	52
Vienesa	52 1|2	Aimá	50
Dark Eyes	52 1|2	Cardilla	48

Premio Mar de Fondo — 1.400 metros

(Serraniego	62	Gaitero	54 1|2
(Ricosolo	51	Mar Libre	53
(Senrigal	45	Temulento	52
Porfiado	56 1|2	Mistayo	51
(Contrapunto	55	Favorecedor	48
(Britón	48	Hall Mark	48
El Bochita	54 1|2	Pombiq	45

Contralto Volverá a Correr con M. Acosta

El cuidador Agustín Alvarez volverá a presentar en la reunión de mañana a su pensionista Contralto, la que dirigirá Máximo Acosta como en ocasión de su reciente victoria.

La hija de Lombardo volverá a llevar como serias enemigas a Icca Fija y a Candonga, siempre que a éste le permita actuar el estado de la pista, pero con todo ello la modesta hija de Lombardo, puede llegar a cumplir una gran performance.

La Mission Disputaría el Premio Ramírez

Es muy probable que de seguir su entrenamiento como en estos días La Mission puede llegar a cumplir su debut en el Premio Eliseo Ramírez, cuya lista de competidoras se dará a conocer en forma definitiva el próximo lunes.

La Mission, es una hermosa hija de Congreve e Iquen, en la que su caballeriza tiene cifradas grandes esperanzas.

No Correrá Jolie, por Haberse Sentido

Casi en vísperas de afrontar el favorable compromiso que se le presentaba en el clásico Juárez Celman, esta excelente hija de Mineral ha sufrido un tropiezo que la tendrá alejada por un tiempo de las pistas. A raíz de un ejercicio, se sintió de una mano, motivo por el cual será sometida al correspondiente tratamiento. Resulta sensible este accidente de Jolie, dado que, paulatinamente, se había calificado como una de las mejores tres años del momento.

Stark Reaparecerá en Excelente Forma

Después de una ausencia muy larga, este hijo de Barranquero, promete reprisar mañana en San Isidro. Figura anotado con 55 kilos, en la milla del premio Polinesia y puede descontarse que producirá una linda carrera. Refirma ese juicio, la impresión que dejó Stark en la corrida a que fué sometido ayer en San Isidro. En la arena pesada, echó 1'40" 3|5, con la monta de F. Guerrero, con un final bastante holgado. Stark es caballo de cierta clase y reconocido valor para la lucha. Si no estraña la reprise, correrá como guapo, no obstante la presencia de algunos enemigos bravos.

Quedará en Córdoba el Jockey Lescano

Este modesto profesional que hace pocos días termina de contraer enlace ha decidido permanecer unos días en Córdoba, donde probablemente quedará a la espera de que sus compromisos profesionales lo lleven nuevamente a Palermo.

Le deseamos una feliz estada y al mismo tiempo que al regreso a sus actividades tenga suerte, esperándose que en el dominio de su profesión pueda llegar a aportar más de un momento de alegría a su hogar.

CLINICA PRIVADA de los Drs STIGOL
ATENCION PERSONAL Y DIRECTA. TRATAMIENTO CIENTIFICO
VENEREAS AMBOS SEXOS: BLENORRAGIA ELECT. MEDICA CITO y ENDOSCOPIA
DEBILIDAD y NEURASTENIA SEXUAL: PERDIDAS.
SIFILIS: MAL TRATADAS Y SUS TRASTORNOS: PIRETOTERAPIA
MONTEVIDEO 459 CONSULTAS: 10 A 21 FERIADOS 10 A 12 (ANTES B. MITRE 1741)

Esta Noche Dará Comienzo la Gran Temporada Ciclista del Luna Park

INDEPENDIENTE, SAN LORENZO Y RIVER PLATE TENDRAN COMPROMISOS DIFICILES

CRITICA DEPORTES

Año XXVII — Sábado, Abril 20 de 1940 — No. 9368

EL SPORT DE CADA DIA

Por HUGO MARINI

SE CONFIRMO EN FORMA ABSOLUTA LA PRIMICIA QUE DIMOS la semana pasada, con respecto a la inclusión de Rongo, en el primer equipo de River Plate. La "rentrée" del famoso shoteador no pudo realizarse el domingo último, debido a que aun las autoridades riverplatenses no habían recibido el pase del club Peñarol que, como se sabe, tenía al estado "crack" en calidad de préstamo. Ahora, al verlo anunciado oficialmente como director del ataque que jugará mañana contra Gimnasia y Esgrima, esta medida ha de ser aplaudida por los hinchas "millonarios", que según lo apreciamos en cantidad numerosa de cartas dirigidas a este diario, pedían nuestra influencia para que se produjera. River necesita para su delantera un goleador. D'Alessandro no tiene condiciones para realizar esas funciones, como ya lo probó recientemente y Alcalde tampoco. Y no consiguiendo otro jugador de más renombre, lo natural era probar una vez más a Rongo, que por sus características, es capaz de definir un partido en cualquier momento.

BRUNO RODOLFI

* * *

MONTAÑEZ

GIMNASIA Y ESGRIMA volverá a prescindir del concurso de Montáñez, el celebrado zaguero internacional que, en el primer match oficial contra Atlanta, produjo una performance lamentable y quizá a él se deba ese resultado desastroso que arrojó el score para el team "mens-sana". Montáñez, cuya calidad no puede discutirse, pues se trata de uno de los mejores zagueros profesionales de nuestro medio, está pasando un momento fuera de lo normal. Ya en los partidos internacionales jugados en el verano, mostró hallarse pesadísimo y completamente fuera de forma. Gimnasia y Esgrima, con buen criterio, mantiene a Blanes en su puesto, quien junto a Delovo, en el último partido contra Independiente, realizó una actuación superior. De esta manera, manteniendo el mismo equipo que igualó a los campeones, Gimnasia y Esgrima es capaz de poner en riesgo a River Plate en el gran partido de mañana.

Los "rojos" siempre firmes

Seguramente la historia del football registra muy pocos casos como el de Independiente, que ha conseguido mantener la formación de su equipo a través de un período excepcionalmente largo. Ni River Plate, durante sus grandes épocas de Bernabé pudo realizar ese prodigio y sobre todo lo tuvieron el caso, porque podría decirse que no se trata de cosa extraordinaria mantener un cuadro siempre igual mientras sigue ganando. A Independiente —hay que reconocerlo— también le ha acompañado la buena suerte, pues no ha tenido que lamentar en sus jugadores enfermedades prolongadas, ni lesiones, ni suspensiones. Pero, de todos modos, algunos contrastes sufridos pudieron haberle hecho perder el tino, como ha ocurrido en otros clubs. Independiente ha adoptado ya como sistema, el mantenimiento de su equipo y si este método o esta tesis puede tener sus argumentos en contra —un equipo siempre igual puede llegar al aburrimiento— también es de indiscutible gran resultado en cuanto a las posibilidades de su poder colectivo.

¿ESTARA ROSARIO CENTRAL EN CONDICIONES DE REPETIR la hazaña del año último, cuando ya casi asegurado Independiente con respecto a la conquista del título, perdió por 3 a 1 en su propia cancha? Rosario Central ha modificado notoriamente su cuadro presentando su delantera totalmente nueva. Aunque en su única presentación el team rosarino defeccionó contra Lanús sorprendentemente, quizá por recordar su gran performance del año último en Avellaneda, realice frente al campeón un buen partido y le exija esfuerzos para su buen éxito.

Se Considera que Rongo vigorizará el Ataque del Team "Millonario"

EN las dos presentaciones oficiales que ha cumplido River Plate se ha puesto de manifiesto la falta de un hombre en el quinteto ofensivo capaz de cristalizar en las vallas rivales los intentos de la línea delantera. A ello se atribuye en gran parte las derrotas sufridas por la escuadra "millonaria" cuyos directores, como remedio heroico, han dispuesto aprovechar los buenos oficios de Rongo, cuyas condiciones de goleador son de todos conocidas.

De esta forma, y confirmándose la primicia que adelantara CRITICA hace muchos días, mañana se producirá la reaparición de ese muchacho discutido que tanto ha dado que hablar y que anhelan los hinchas riverplatenses. En Montevideo Rongo ha confirmado las condiciones expuestas anteriormente en nuestro medio, y se considera que al lado de dos hombres como Moreno y D'Alessandro, el rendimiento del eficiente forward será de primer orden a poco que se aprovechen sus raras condiciones de goleador.

No será Rongo un estratega dirigiendo la línea delantera, pero su acción resuelta y decidida, y su potente tiro al arco lo hacen en cualquier circunstancia un forward extremadamente peligroso. Y a River Plate, siempre le han dado gran resultado estos hombres. Por eso las esperanzas de rehabilitación que tienen los admiradores del poderoso club de Núñez están cifradas en gran parte, en la actuación de que se reintegra al escenario de sus grandes triunfos.

Avellaneda Jugará contra La Plata el Miércoles

El próximo miércoles, un combinado integrado por jugadores de Gimnasia y Esgrima y Estudiantes de La Plata, enfrentará a otro formado por los de Racing e Independiente.

El producto bruto de lo que se recaude, será destinado a engrosar los fondos que se vienen recolectando a beneficio de los damnificados por la última inundación.

Los "Rojos" en Gran Forma

Independiente tendrá mañana una magnífica oportunidad para desquitarse de la derrota que sufriera a manos de Rosario Central a fines de la temporada pasada. Se recordará que en aquella oportunidad el team rosarino, cumpliendo una de sus mejores actuaciones, consiguió un triunfo espectacular sobre el team de Avellaneda, que ya tenía asegurado el título de campeón.

Con el mismo equipo

Independiente presentará en su match de mañana el mismo cuadro que alistó en sus presentaciones anteriores. Se temía que no pudiera actuar Zorrilla por haberse lesionado en el partido con Gimnasia y Esgrima de La Plata, pero se ha repuesto en tal forma que su inclusión ha sido resuelta por los encargados de constituir el conjunto.

Los jugadores rojos han proseguido su preparación sin dificultades de ninguna naturaleza de forma que pueden en el match de mañana producir una de sus mejores actuaciones.

Rosario Central opondrá resistencia

El cuadro rosarino puede resultar un rival de riesgo para Independiente. Aun cuando ha modificado notablemente su equipo, introduciendo cambios en su quinteto ofensivo, calculan los dirigentes rosarinos que este año superará en mucho, la campaña registrada en el certamen anterior y esperan que mañana rendirá mucho más que en su match frente a Lanús, en el cual, afirman, cumplió una performance falsa.

Vienen los cracks rosarinos deseosos de producir una de sus mejores performances y ratificar con una gran victoria la que obtuvieron el año pasado frente al mismo adversario.

Fueron Designados los Referees de 1a. División

PARA los partidos a jugarse mañana por la tercera fecha del torneo profesional, el Consejo de Neutrales de la Asociación en el día de ayer designó los siguientes árbitros:

River Plate v. Gimnasia y Esgrima, Destaillats; Independiente v. Rosario Central, Cángaro; Atlanta v. Tigre, Carou; Lanús v. San Lorenzo Macías; Boca Juniors v. F. C. Oeste; J. J. Alvarez; Vélez Sársfield v. Chacarita Juniors, Iglesias; Newell's Old Boys v. Platense, U. Ruiz y Estudiantes de La Plata y Racing, Solari.

Designarán presidente del T. de P. al Dr. Brodeur

En la reunión que el jueves de la semana próxima realizará el Tribunal de Penas de la Asociación, será electo el presidente del cuerpo, que como consecuencia de la renuncia del doctor Francisco Belgeri, había quedado acéfalo.

No obstante el hermetismo que se guarda alrededor del asunto, CRITICA está en condiciones de adelantar, que el nuevo presidente será el doctor Carlos Brodeur, actual subsecretario del Ministerio de Justicia e Instrucción Pública, a quien ya se le ofreció el cargo y prometió aceptarlo.

Pelearán Pugilistas Amateurs Hoy en el Boxing La Cabaña

Esta noche el Boxing Club La Cabaña en su local de la Avenida General Paz 51 efectuará a las 21.30 horas un festival pugilístico de amateurs con el siguiente programa: José Arece v. Horacio Detesantei. Andrés López v. Pedro Gajeliano. Justo Cobos v. Antonio Prieto. Arturo Chiaramirano v. Cipriano Delviño. Rogelio Martínez v. Oscar Wilche. Héctor Legarreta v. Pedro Vázquez y Emilio Magri v. Francisco Patrizio.

Se Encontrarán en el Field de Núñez

RONGO, el goleador, en quien los de River Plate han depositado sus esperanzas

PEDERNERA volverá a formar con Moreno el ala peligrosísima del año pasado

FIDEL Y MORENO (arriba), dos forwards que rivalizarán mañana en eficacia

Buen Partido el de Núñez

River Plate debe afrontar un nuevo compromiso difícil, esta vez con Gimnasia y Esgrima de La Plata, en el cual tiene la imperiosa necesidad de rehabilitarse de los contrastes que acaba de experimentar.

La hinchada "millonaria" espera ansiosa el cotejo de mañana con la seguridad de que su equipo favorito repuntará comenzando con una gran victoria la era de triunfos que necesita ese equipo para justificar su categoría de aspirantes al título que está en juego.

La defensa reformada

Los directores del conjunto de Núñez se han visto en la necesidad de reformar el primer equipo debido a la forma como venían desempeñándose algunos jugadores. Fué así como se ha dispuesto la inclusión de Cilaurren y Rodolfi en la línea media que reemplazarán a Ramos y Minella, respectivamente. Se confía en que con este retoque la línea media "millonaria" producirá una actuación superior a la de las últimas presentaciones, ya que los nuevos integrantes han acusado en las prácticas un estado de preparación de primer orden.

Reaparece Filippo

En la zaga hará su reaparición el zaguero Filippo que resultó lesionado en ocasión del match con Independiente. La lesión no revistió la gravedad que se le asignó en un principio y ello permitirá la vuelta del joven zaguero en quien tienen los "millonarios" cifradas grandes esperanzas.

Filippo está en buenas condiciones de preparación y en las prácticas, realizadas durante los últimos días, demostró no sentir para nada las consecuencias de la lesión que lo obligó a mantenerse en relache.

Un sool cambio en Gimnasia

Gimnasia y Esgrima que tan buena performance cumplió en su match con Independiente, rehabilitándose así del contraste experimentado ante Atlanta, alistará el mismo equipo que empató con los "rojo," con la sola excepción de Sabán, que por ser ex jugador de River Plate, será reemplazado por Cerionu. El resto del equipo será el mismo y se calcula con fundada razón, que su actuación será tan buena, sino mejor, como la del domingo pasado.

Se presenta de esta forma el cuadro platense como un adversario peligroso para River muy capaz, por cierto, de dar por tierra con las esperanzas que tienen los "millonarios" de obtener su primer triunfo.

Los jugadores de River apurarán la lucha desde el vamos en su deseo de colocarse en ventaja y asegurarse los honores desde el principio, pero encontrarán en Gimnasia un adversario peligroso que lo someterá a dura prueba.

Será un match de gran significación para River que se juega una carta bravísima ante un contendor entusiasta y capaz como es el platense.

Buen Partido el de Caballito

En el field de F. C. Oeste mañana Boca Juniors, actuando en su carácter de local, recibirá la visita del dueño de casa. Pareciera esto una paradoja, pero es exacto. El club "zeneize", como se sabe, no tiene aún su campo de juego en condiciones y utiliza mientras tanto el de Ferro, que mañana tendrá que actuar como visitante en su propio estadio.

Debuta Jurandyr

F. C. Oeste, que aun no ha logrado la satisfacción de un triunfo, se ha preparado convenientemente con el fin de intentar la hazaña ante un adversario calificado como lo es Boca Juniors. Lleva el cuadro de Caballito perdido dos encuentros. El primero sin jugarlo, debido a que fué castigado por el Tribunal de Penas y el segundo lo fué frente a Huracán, ante el cual cayó batido por 4 a 2, después de una lucha reñidamente disputada.

Mañana Ferro contará con el valioso aporte que le significará el debut del excelente arquero brasileño Jurandyr.

Llegó Hoy el Ciclista Uruguayo Leonel Rocca

En el vapor de la carrera llegó, procedente de Montevideo, el campeón ciclista sudamericano de velocidad Leonel Rocca, que triunfó en el último torneo en el cual tomaron parte corredores ciclistas de la Argentina, Uruguay y Brasil. Rocca, que ha sido la sorpresa del torneo, ha resultado ser también el mejor "sprinter" de este continente. Esta noche será presentado al público que concurrirá a la reunión inaugural de la temporada de ciclismo del Luna Park.

Cómo se Anuncia la Formación de los Equipos Para Mañana

Correspondiente a la tercera fecha del campeonato profesional se cumplirá mañana el siguiente programa de partidos:

Independiente contra R. Central, en Alsina y Cordero (Avellaneda).
Equipos — Independiente: Bello; Lecea y Coletta; Franzolini, Leguizamón y Martínez; Maril, De la Mata, Erico, Sastre y Zorrilla.
Rosario Central: P. Aráiz; Perucca e I. Díaz; Coloccini, Ríos y Fogel; J. C. Heredia, Barrios, Sosa, Allende y Villariño.

Lanús contra San Lorenzo, en Acha y Gral. Arias (Lanús).
Equipos — Lanús A. C.: Yustrich; Ducca y Rodríguez; Becchio, Castillo y Mesa; Albarracín, Lorenzo, Arrieta, García y Grandín.
San Lorenzo: Gualco; Terzolo y González; Zubieta, Farías y Colombo; Waldemar, Fabrini, Lángara, Ballesteros y Núñez.
En Lanús puede actuar Arrieta, quien resultó lesionado frente a Tigre y Waldemar será el encargado de ocupar el lugar de Fattone como puntero derecho en la escuadra superior del "ciclón".

Atlanta contra Tigre, en Humboldt 470.
Equipos — Atlanta: Brésoli; Rodríguez y Delfelice; Sosa, Covacich y Battaglia; C. Sosa, Sclair, Colocci, J. Rodríguez y Martínez.
Tigre: Cardozo; Salazar y Medina; Martínez, Videla y Oubiñas; Tossoni, Sandoval, Marvezzi, Kajel y Careri.
En Atlanta hará su presentación el rosarino Sclair, quien será el encargado de reemplazar a Ramos.

V. Sársfield contra Chacarita Juniors, en Basualdo 436.
Equipos — Vélez Sársfield: Rothman; Castrillón y Da Sáa; Alonso, Spinetto y Becerra; Rela, Correa, García, Noguera y Fernández.
Chacarita Juniors: López; Trincavelli y Emanuele; Araguez, Segovia y Fazio; Rodríguez, Casagrande, Cassán, Paech y Roggero.
Los "funebreros" tendrán que lamentar la deserción de Agostini, cuyo puesto ocupará Roggero, habiendo sido designados Segovia y Paech para reemplazar a Aráiz y Aurelio.

N. Old Boys contra Platense, en el Parque Independencia (Rosario).
Equipos — N. Old Boys: Heredia; Gilli y Guerin; Sisniega, Perucca y Reinoso; Jorge Gayol, Franco, E. Gómez, Dorado y Sánchez.
Platense: López; Aldabe y Boero; Esperón, Toledo y Galvagni; Belfiore, Damiani, Staggi, Barría y J. Ithurbide.
Los "calamares" presentarán dos cambios; Damiani y Barría han sido encargados de reemplazar a Prado y Amiano.

Boca Juniors contra F. C. Oeste, en Martín de Gainza 244.
Equipos — Boca Juniors: Estrada; Ibáñez y Valussi; Penna, Angeletti y Suárez; Tenorio, Carniglia, Sarlanga, Gandulla y Emeal.
F. C. Oeste: Jurandyr; Noseda y Lezcano; Sangenito, Corveto y Fariña; Nattino, Borgnia, Liztherman, Picaro y Giménez.
En Boca Juniors será reemplazado Vianna por Penna y en la escuadra de los verdolagas debutará Jurandyr y reaparecerá Borgnia.

Estudiantes contra Racing, en 1 y 115 (La Plata).
Equipos — Estudiantes: Ogando; Palma y Rodríguez; Biotto, Ongaro y R. Sbarra; Galarza, Negri, Laferrara, Cirico y Pellegrina.
Racing: Cuello; Salomón y Scarcella; A. Díaz, Og Moreyra y Santiso; Devizzia, T. Godoy, Benítez Cáceres, Fandiño y E. García.

River Plate contra G. y Esgrima, en el estadio monumental de Núñez.
Equipos — River Plate: Rodríguez; Vaghi y Filippo; Cilaurren, Rodolfi y Santamaría; Peucelle, D'Alessandro, Rongo, Moreno y Pedernera.
Gimnasia y Esgrima: Muro; Blanes y Delovo; Tombell, Scarone y Cerioni; Rocha, Fidel, Spíndola, Orleans y Arregui.
Reaparecerán Filippo y Rongo en la escuadra de los "millonarios", notándose además que Cilaurren y Rodolfi reemplazarán a Minella y Ramos. En Gimnasia y Esgrima, Cerioni ocupará el puesto de Sabán.

Pruebas de Gran Interés

Esta noche, a las 22 horas, en punto, en el Luna Park se inaugurará la temporada internacional de ciclismo. Será una fiesta inolvidable, porque sabemos que la dirección de la pista se ha esmerado para presentar al público un programa basado sobre la emoción que brindarán los corredores por su audacia, arrojo y preparación en la pista. Un poderoso núcleo de ases del pedal extranjero será presentado. Pocas veces se pudo brindar al público porteño tan formidable lote de campeones, y menos tratándose del deporte de moda en todo el mundo. Ases aplaudidos en Nueva York, en París, en Berlín, en Melbourne, en Indianápolis, en Londres y en Amsterdam desfilarán esta noche frente al público porteño bañados en una luz intensa, que será una nota simpática de la reunión, porque también se ha cuidado este año ese importante detalle. No es fácil arriesgar un pronóstico sobre las 15 carreras que comprende el programa, porque en esa primera reunión tan sólo podrán estudiarse los corredores y hacerse un cotejo con los nuestros, que este año se presentan en una formación admirable, fuerte y bien disciplinada, pero puede decirse que la disputa de las carreras causará más de una sorpresa. Slaats el campeón del mundo de la hora; Deneef, Van der Broek y Huys, han ganado en tres días la demostración del "cuarteto endemoniado" de la pista del Luna Park.

El estilo, el sprint puro, el corazón, lo veremos en los latinos que, como el itálico Bruno Loatti, saben hacer rendir en 50 metros de pista más de lo que harían otros en dos vueltas. Montero y Alvarez, los bravos hispanos, con el francés Wambst, forman ese otro grupo tan valiente como los primeros.

Velocidad, persecución y americana

Basado en pruebas de velocidad, persecución y americana, el programa de esta noche es realmente completo. Nos gusta sobremanera en las pruebas de velocidad el italiano Bruno Loatti, aun cuando sabemos que tiene en Slaats, Vander Broek y en el inglés Coesnz sus mejores rivales. En la persecución, la pareja más homogénea debería ser la que integrarán Montero y Mathieu, pero la más arrojada, la más violenta, será indudablemente la rival que integran el francés Wambst y nuestro popular Pajarito Suárez.

El programa

La primera carrera se largará a las 22 en punto y el programa completo a desarrollarse es el siguiente:

Premio "Juniors": Para corredores locales no ganadores de pruebas clásicas, en 2 series de 20 vueltas y una final de 30 vueltas. Los tres primeros de cada serie disputarán la final. Corren:

1a. serie: No. 40 E. Del Carril; 45 F. Valverdú; 47 A. Carballedo; 51 H. Del Rosso; 50 N. Marinelli; 53 B. Brock. (Suplente 52 I. Madrón).

2a. serie: No. 36 J. Moras; 48 I. Paroni; 41 J. Betuchi; 46 S. Pieruzzini; 43 J. Limba; 49 S. Veside; 54 P. Limba (Suplente 58 M. O. García).

Premio "Seniors": Para corredores locales ganadores de pruebas clásicas o que poseen título de campeón en su respectiva especialidad. Unica serie de 50 vueltas de pista con sprint a las 25 y 50 vueltas. Corren: No. 21, M. Mathieu; 22, J. Petris; 23, M. Stefani; 24, T. Sánchez; 25, J. Bianchi; 27, P. Prieto 28, A. Poggi; 31, J. González. (Suplente J. Artastia).

Premio Brazal de Sprints: Para corredores extranjeros. Velocidad en tres series, tres finales y la Gran Final del Brazal. Cada prueba en 7 vueltas de pista. Corren:

1a. serie: No. 7, S. Cosenz, inglés; No. 9, C. Huys, belga; No. 5, E. Alvarez, español.

2a. serie: No. 3, B. Loatti, italiano; No. 8, P. Van Der Brock, holandés y No. 10, A. Bertola, italiano.

3a. serie: No. 1, F. Slaats, holandés; No. 6, R. Deneef, belga; No. 11, G. Hurtgen, alemán.

Premio records 1940. — Una vuelta de pista con partida lanzada a cargo de Armando Poggi; 1000 metros a cargo de Juan Petris y 2000 metros de persecución por equipos de dos corredores. Corren:

No. 2, L. Montero, español y No. 21, Mario Mathieu, argentino contra No. 4, F. Wambst, francés y No. 24, T. Suárez, argentino.

Premio Selección Seis Días: Carrera Internacional a la Americana. 100 vueltas de pista con sprints a las 40, 60, 80 y 100 vueltas, asignándose 5, 3, 2 y 1 punto en cada sprint a los cuatro primeros clasificados. Clasificación por distancia recorrida y por puntos obtenidos en los sprints. Corren:

No. 4 F. Wambst con No. 1 F. Slaats.
" 3 B. Loatti con No. 6 R. Deneef.
" 9 C. Huys con No. 11 G. Hurtgen.
" 8 P. Van Der Broeke con No. 10 A. Bertola.
" 7 S. Cosenz con No. 5 E. Alvarez.
" 2 L. Montero. (Suplente).

Se Lucirá

YUSTRICH será mañana puesto a prueba por los ágiles de San Lorenzo. Arriba: Waldemar, que actuará de puntero derecho

Lanús es Bravo para el "Ciclón"

Que San Lorenzo no considera muy fácil el compromiso que le asigna el fixture para mañana con Lanús lo demuestra el hecho de haber sometido a sus jugadores durante la semana a una preparación intensa, después de la cual, los ha concentrado desde anoche en su alojamiento de Ramos Mejía.

Difícil en su cancha

Posee Lanús un conjunto discreto llamado a cumplir una interesante campaña. El año pasado produjo performances que llamaron la atención y todo permite indicar que en la presente temporada va en camino de repetir aquella actuación.

Mañana tendrá una verdadera prueba de fuego, frente a un cuadro poderoso como lo es el "ciclón" de Boedo, pero los cracks de la casaca granate se tienen confianza para producir una de sus mejores actuaciones. El hecho de tener que defender su chance en su propio field, donde ha cumplido por lo general performances de gran mérito, les asigna mayores posibilidades que de común y es por ello que se supone que San Lorenzo tendrá que superarse.

La rentrée de Ballesteros

San Lorenzo se ha visto en la necesidad de modificar su quinteto ofensivo debido a la lesión sufrida por Fattone. Ello ha permitido la reaparición de Ballesteros que vuelve al field en gran estado de preparación y en condiciones de producir una de sus mejores actuaciones.

Ofrece el conjunto de Boedo una gran novedad en su delantera y ella es la de Waldemar de puntero derecho. Este habilidoso jugador se desempeña con igual eficacia en cualquier puesto de la línea de ataque y no es la primera vez que actúa de wing.

CLINICAS — MEDICOS ESPECIALISTAS Y DENTISTAS

PULMON RAYOS X ULTRA ROJOS ONDAS CORTAS. TRAT. EFICAZ BRONQUITIS y ASMA REBELDES FATIGA DOLOR DE ESPALDA - RESF. FREC. - TOS - CATARRO. Dr. M. POGORELSKY. TUBERCULOSIS. ESPECIALISTA. VICTORIA 1145 - $5. de 9 a 11 y 17 a 20 - Fer. 9 a 11

PULMON. ASMA y TUBERCULOSIS. RAYOS X. Radiografías. Neumotórax. Ondas cortas. Esp. Dr. B. Arson. Cons. $ 5. De 15 a 20 hs. — U. T. 54-3368. CORRIENTES 4778

NATURALISMO. SIN DROGAS. Tratamiento de las enfermedades con yerbas medicinales. Dr. JORGE OBSTBAUM. Consulta $ 5. — De 14 a 20. CORRIENTES 3128. U. T. 62-0235

GARGANTA NARIZ - OIDOS. Especialista Dr. M. GOLDMAN. Consultas $ 5.— De 11 a 20 horas. Montevideo 142. U. T. 37-2292

TUBERCULOSIS — ASMA. Bronquitis, enferm. pulmonares. RAYOS X. NEUMOTORAX. — LUZ ULTRAVIOLETA. Esp. de los Hosp. Tornú y Muñiz. Dr. B. RAPPAPORT. RIVADAVIA 3387. U. T. (62) 1301. Cons. $ 5.— De 8 a 18 y 20 a 21 horas

CORAZON AORTA. Rayos X. Radiografías. Cons. $ 5. Esp. Dr. B. Arson. Corrientes 4778. U. T. 54-3368

CLINICA DENTAL TALCAHUANO. Directores: MAURICIO y LUIS BLIFFELD. DENTADURAS en Caucho, Hecolite y Acero Inoxidable. — Extracciones y operaciones sin dolor. Composturas en 3 horas. DIENTES FIJOS en oro y Acero Inox. Talleres mecánicos propios. PRECIOS REDUCIDOS. CONS. GRATIS. TALCAHUANO 291

DENTISTA. ARREGLE SU BOCA EN PEQUEÑAS CUOTAS MENSUALES SIN RECARGO O AL CONTADO. — EXTRACCIONES Y CONS. GRATIS. Dentaduras anatómicas perfectas. Dr. Pascual P. de Vila. De 11 a 12 y 14 a 21. CANGALLO 1556

GARGANTA NARIZ - OIDO. Esp. Dr. RAFAEL JULIANO. Hosp. Argerich. Honor. mod. para obreros y empleados. De 13 a 20. - 35-7114 - Talcahuano 325

CONS. DENTALES MITRE. EXTRACCIONES SIN DOLOR $ 2.— DENTADURAS DE CAUCHO „ 30.— DIENTES FIJOS „ 12.— Dr. J. ORTIZ. De 11 a 20 hs. Av. MITRE 714 (Avellaneda)

CORAZON - PULMON NIÑOS - ESTOMAGO. Rayos X, Diatermia y Ultravioleta. CONSULTAS: Dr. WARCHASKY. De 11 a 20 hs. Del Hospital. Domingos de 8 a 9. Ramos Mejía. MONTEVIDEO 236

VENEREAS. Especialista: Dr. M. SLININ, ex director del Sanatorio "Victoria". BLENORRAGIA Aguda y Crónica. TRATAMIENTO NUEVO, RAPIDO Y SIN DOLOR. ESTRECHEZ, VEJIGA, PROSTATA, ONDAS CORTAS, URETROSCOPIA. PIEL - SIFILIS - IMPOTENCIA. LOS ENFERMOS SON TRATADOS PERSONALMENTE POR EL MEDICO. Autovacunas, Análisis GRATIS. Abonos económicos. Primera Consulta $ 3. De 9 a 11 y 14.30 a 21. CANGALLO 1556

PARTERA. MARIA TERESA G. DE RIZZO. Ex jefa Hospital Alvarez. Diagnósticos Embarazos. Partos. Casos urgentes. Precio módico. U. T. 51-3279. MAIPU 794. Consultas gratis. SE RECIBEN PENSIONISTAS

PARTERA. MARINA YUDING, EX DEL RIVADAVIA. Atiende todo caso de su profesión. Precios módicos. Consulta gratis; también domingos. CANGALLO 1729 (a 1 c. de Callao). U. T. 35-4463

BARRIONUEVO ELVIRA M. PARTERA. Ex del Pirovano, especializada; partos, embarazos, atención obstétrica toda hora. Consultas gratis. Precios módicos. Directorio 1379. U. T. 63-6890

ENFERMEDADES NERVIOSAS de Adultos y Niños. PROFESOR DOCTOR GREGORIO BERMANN. Consultas, martes a viernes inclusive, de 15 a 18 horas. PARANA 1112 esq. S. FE (p. 2). Pedir turno a 42 (Callao) 2571

INSTITUTO MEDICO PASTEUR. DIRECTOR Dr. S. SPOLLANSKY. VENEREAS AMBOS SEXOS SIN DOLOR. HEMORROIDES SIN OPERACION VARICES PIEL. DEB. SEXUAL ANALISIS GRATIS. CONS: $3. ABONOS ECONOMICOS. ATENCION MEDICA PERSONAL de 9 a 21 hs. DOM. y FER. de 9 a 12 hs. BME. MITRE 1235

VENEREAS. DIRECTOR Dr. A. Isaguirre. BLENORRAGIA AGUDA y CRONICA - AMBOS SEXOS. DEBILIDAD SEXUAL. Métodos clásicos cura sin dolor. De 10 a 12 y 15 a 20. Dgos. 10 a 12. SUIPACHA 28

VENEREAS. Blenorragia. TRATAMIENTO RAPIDO SIN LAVAJES NI MOLESTIAS. DEBILIDAD SEXUAL. PIEL. Especialista Dr. B. POGORELSKY. SIFILIS. CONSULTAS $ 5. De 9 a 12 y 14 a 20. VIAMONTE 752

GRAN INSTITUTO "RAMOS MEJIA". VENEREAS. Modernos Dispensarios ANTIVENEREOS. BLENORRAGIA aguda y mal curada. Por nuevo trat. Completo sin dolor. SANGRE, LUES y PIEL. Eczema, caída del cabello. DEBILIDAD SEXUAL: Recuperar la virilidad. Mét. del Prof. Furbringer. HEMORROIDES y VARICES. Sin oper. CORAZON PULMON ESTOMAGO. Dilatación, acidez. GARGANTA, NARIZ y OIDO: Supuración, Sordera, Vegetaciones. REUMATISMO por más rebelde. Abonos, facil. pagos. Cons. $ 2. Dir. Dr. G. Cutillo — De 9 a 21. Domingos de 9 a 12. Examínese antes de casarse. Nuestra acreditada Clínica, con 16 años de antigüedad, es atendida personalmente por ESPECIALISTAS COMPETENTES. RIVADAVIA 3070 PLAZA ONCE

SECRETAS. Consultorio de Enferm. BLENORRAGIA aguda y crónica. Gota, ardor, filamentos, orinas turbias, estrechez. IMPOTENCIA, pérdidas. SIFILIS. Tratam. rápido y eficaz c. control endoscópico y bacteriológico (Abonos económicos). Examen completo con análisis, $ 5.— Dr. R. TARATUTO. SARMIENTO 989, piso 2o. Cons. de 10 a 12 y 15 a 20.

URINARIAS Blenorragia. Especialista Dr. Grimberg. Riñón, Vejiga, Próstata. Venéreas. Debilidad Sexual. De 11 a 21 hs. Feriados 9 a 12. CONSULTA $ 5.— ESMERALDA 564

VENEREA MAL CURADA. HEMORROIDES — DEBIL. SEXUAL. ESTOMAGO CAIDO. $ 3.- CURA NATURAL: 8-17 y 20-21. Dr. Matti, Sarmiento 2885

Venereas. AGUDA CRONICA MAL CUIDADA. DEBILIDAD SEXUAL. PIEL SANGRE SIFILIS. Hemorroides. INSTITUTO CUYO. TRATAMIENTOS CIENTIFICOS ECONOMICOS. SARMIENTO 1419

POLICLINICO ONCE. 4 MEDICOS ESPECIALISTAS. ATIENDEN A EMPLEADOS, OBREROS y FAMILIAS. VENEREAS BLENORRAGIA GOTA - ARDORES - FILAMENTOS. ILUMINACION URETRAL PARA COMPROBAR LA CURA. TRATAMIENTOS ENERGICOS y DEFINITIVOS. IMPOTENCIA - SANGRE - PIEL - SIFILIS - CORAZON - ESTOMAGO - HIGADO - PULMON. REUMATISMO. SEÑORAS: OVARIOS FLUJOS. ANALISIS DE SANGRE y ORINA. HEMORROIDES - VARICES SIN OPERACION SIN DOLOR. GARGANTA - NARIZ - OIDOS. DE 9 A 21 HORAS. DOMINGOS DE 10 A 12. TRATAMIENTO ECONOMICO. CONSULTA $ 3. RIVADAVIA 2719

IRISDIAGNOSTICO. Enferm. recient. y crónicas, sin drogas únicam. c. método NATURALISTA (Homeopatía, Yerbas, Alimentos, etc.). PIEL, FLACURA, SENOS, ESTOMAGO, SEBORREA, ZUMBIDOS, INTESTINOS, etc. Dr. Ianni. . $ 5. Pedir hora. — 47-2324. Cerca Congreso: RIVADAVIA 2134. Se atiende correspondencia

Dr. A. GARFUNKEL. MEDICO DEL HOSPITAL RAMOS MEJIA. Jefe del Dispensario Municipal Nueva Pompeya. — AFECCIONES PULMONARES y SECRETAS — Consultas de 16 a 18 horas. Callao 132. PISO 3o. — U. T. 61 - 1010

VENEREAS y sus complicaciones. DEBILIDAD SEXUAL, PIEL, SANGRE. ESTOMAGO CAIDO. Abono semanal $ 3. Cons. $ 3. — De 7 a 9 y de 14 a 21. Dr. J. Grinspon. — TUCUMAN 2085

ULCERAS DE LAS PIERNAS. TRATAMIENTO SIN OPERACION. REUMATISMO, CIATICA, HIGADO. Tratamientos especiales rápidos. Consulta, $ 10. Para obreros, $ 5. Páguese después de la curación. Dr. BELLOMO. Rivadavia 4144. U. T. 62 - 2807. De 15 a 17 horas. Buenos Aires. Se proporcionan informes por carta

GRAN INSTITUTO MEDICO CONGRESO. MEDICOS ESPECIALISTAS. Direct. Dr. Angel León. VENEREAS BLENORRAGIA aguda y crónica (mal curada). SANGRE, PIEL y SIFILIS examen prenupcial. DEBILIDAD SEXUAL Readquirir la virilidad. ELECTRICIDAD Ondas cortas, diatermia y rayos ultravioleta, etc. HEMORROIDES y várices sin operación ni dolor. REUMATISMOS rebeldes y caída del cabello. GARGANTA, NARIZ y OIDO. Sorderas crónicas. ABONOS ECONOMICOS. CONSULTAS $ 2 de 9 a 21. DOMINGOS de 9 a 12. RIVADAVIA 1911

Dr. ANIBAL O. MIRO. Jefe de garganta, nariz y oídos del Hospital Las Heras. Honorarios módicos para empleados y obreros. Diariamente de 18 a 20. BELGRANO 907. U. T. 38 - 7044

Dr. GASTON HAHN. ESTOMAGO-INTESTINOS-HIGADO. Diariamente de 15 a 18 horas. CONSULTA $ 5.— TUCUMAN 695. U. T. 32 - 0785

BRASIL 923 PLAZA CONSTITUCION. PRIMER INSTITUTO ANTIVENEREO. SECRETAS SIN LAVAJES. PIEL - IMPOTENCIA. AMBOS SEXOS - Dr. D. STIGOL. DE 10 a 21 HORAS

ENFERMEDADES de la VOZ. Hablada y cantada. Dr. Rubén Reisin. Especialista Renqueta, Afonía, Catarro. Tartamudez. Balbuceo. Pronunciación defectuosa. Cansancio vocal. Mujeres (voz gruesa). Hombres (voz infantil). Reeducación. Corrección. Impostación científica y embellecimiento de la voz. Consultas de 15 a 20 horas. ESMERALDA 603. 2o piso. Esq. Tucumán

Clínica SAN ROQUE. DIRECTOR Dr. RAUL H. HODESCH. BLENORRAGIA AGUDA y CRONICA - AMBOS SEXOS. DEBILIDAD SEXUAL. DIATERMIA y RAYOS ULTRAVIOLETAS. HEMORROIDES y VARICES. TRATAMIENTO SIN OPERACION. ENFERMOS DEL INTERIOR COMODIDADES. DE 10 A 12 y DE 15 A 22. DOMINGOS DE 10 A 12. C. PELLEGRINI 641

PIEL, URINARIAS, SANGRE. Dr. AZORIN, jefe de clínica del Hosp. Alvear y especialista del Hosp. Fernández. Venéreas, debilidad sexual, caída del cabello. De 14 a 20 horas. Cangallo 2035. Consulta $ 5.—

Dr. JAIMOVICH. Especialista. ATIENDE EXCLUSIVAMENTE CAIDA de CABELLO. CASPA - SEBORREA - CALVICIE. TRAT. CIENTIFICOS. SARMIENTO 1410. 1er. piso. Horar.: 10 a 12 y de 15 a 20 hs.

CLINICA AVELLANEDA. VENEREAS — BLENORRAGIA. Tratamiento científico eficaz, sin dolor. DEBILIDAD SEXUAL, PIEL, SIFILIS. Abonos económicos. Dr. H. TARATUTO. de 10 a 12 y de 15 a 21. feriados de 10 a 12. Avda. MITRE 671 (Avellaneda)

URINARIAS. VENEREAS agudas y mal curadas, debilidad sexual. SIFILIS. Sangre, piel. Reumatismo. Clínica general (ambos sexos). Trat. activos y garant. Honorarios módicos. — 1ra. Cons. $ 5. Dr. L. PIOVANO. — De 10 a 21 hs. SALTA 38 (Entre Av. de Mayo y Rivadavia)

SECRETAS. AMBOS SEXOS. Crónicas. Agudas. Avariosis. Piel. Estrechez. Ardor. Vejiga. — VEJEZ PREMATURA. Debilidad sexual. Rejuvenecimiento. Cura rápida y eficaz, sin dolor, con tratamiento moderno propio. — Dr. E. SAGASTUME. Cons. $ 5, incluído análisis de orina, sangre o pus. Piso 1o. De 10 a 12 y de 17 a 20 horas. Abonos económicos. — TALCAHUANO 475.

EN LA CANCHA DE SAN LORENZO

$10.000

EN UN CIGARRILLO

SIEMPRE LA EMISION MENSUAL DE VALES DE PLATINO, ORO Y PLATA POR $ 5.000.- $ 1.000.- $ 100.-

BUENOS... DE PUNTA A PUNTA!...

1.— Instrucción Pública

Sea MECANICO DENTAL

LE ENSEÑAMOS EN POCOS MESES

CLASES DIURNAS Y NOCTURNAS para ambos sexos. Los EXPERTOS ganan hasta 1000 pesos MENSUALES. Se otorga diploma. Usted podrá abrir laboratorio propio. HAY GRAN DEMANDA. No hace falta experiencia mecánica previa. ABRASE UN CAMINO EN LA VIDA. FOLLETO GRATIS. Pida inmediatamente el interesante folleto explicativo o mejor pasar a conversar. ESCUELA DE MECANICA DENTAL DE BUENOS AIRES

2021-Rivadavia-2021 — Buenos Aires

No se dictan clases por correspondencia

Nombre ....

Calle ....

Ciudad .... CR.

personalmente. Escríbanos hoy mismo.

2. Enfermeros

A $ 1.— va th. a domic., apl. inyec. exp. endov., ind med., cabo enfermero Ugarte, dipl. compet., H. Clínicas. En casa Solís 159; 11 a 21, prec. económ. 38-6044.

PRACTICANTE, inyecciones a domicilio, $ 1. U. T. 38-7600.

PRACTICANTE 6o. año, toda clase inyecciones $ 1, a domic. U. T. 62-3893.

3. Parteras

A. PEREZ SARMIENTO. Actual partera del hospital Español y Alvear. Embarazos y partos. Consultas gratis. Se atiende todo el día. U. T. 47-2097 RIO BAMBA 74

A. DELFINO. Partera especialista. Consultorio acreditado por larga práctica. Gran comodidad para pensionistas, partos y casos urgentes. Cons. gratis todo el día. Pavón 1727. U. T. 23-5995.

A MARINA YUDING. Ex del Rivadavia. Atiende todo caso de su profesión. Precios módicos. Consulta gratis también domingos. CANGALLO 1729 (a 1 cuadra de Callao). U. T. 38-4403

A. CABRERA. Partera espec., Hospital Piñero. Partos, casos urg. Cons. gratis todo el día. Precios mód. ROSARIO 788, a 1 c. subte. 1a. Junta. U. T. 60-5810.

A COHERE, ex del Rivadavia, esp. casos urg. partos, cons. gratis, fac. de pago. Lerma 49, esq. Lavalle 54-6513

CARMEN C. de Horne, partera, t. caso de su prof. Avellaneda 2932, alt. Nazca. T. 67-3798.

A EMA, ex del Rivadavia. Costa Rica 4443 y Canning. Casos urg. Recibe pens. Consulta todo el día. U. T. 71-3436

A. NUÑEZ — Partera especialista. Atiende todo el día, prec. módicos, consultas gratis. U. T. 47-0576. Independencia 2371. — Domingos inclusive.

A. YANNI. Partos, cas. urg., prec. mód., pensión. Cons. gratis. Facil. pago. San Juan 1380 (cerca Constitución) 23-7601

A. MEEROF. Partos, cas. urg., c. gratis, sutura. Larrea 294, 1o. der. 47-4728

A. ZILLO. Embarazos, partos, lavajes. Cons. gratis, prec. mód. Serrano 1492. T. 71-8966.

A RADICE. Partera. Atiende partos y casos urgentes. Tratamientos médicos y eficaces por el Dr. Juan C. Radice. Consultas gratis, por la tarde. PERU 1761. U. T. 23-5862.

BARRIONUEVO Elvira M., ex del Pirovano. PARTERA especialista partos, embarazos, atención obstétrica toda hora. Consultas gratis — Precios módicos. DIRECTORIO 1379 U. T. 63-6890

BILEK, Praga y Bs. As., partos, sutura, cas. urg. de 8 a 21 hs. Lima 1217. U. T. 23-3389

COLEGIALES
FCO. LACROZE 2830 U. T. 73-0505
HERTZULIS
Partera diplomada, 28 años de práctica, partos, emb., prec. mód.: cons. gratis. Días feriados pedir hora

ELISA F. DE VELTRI
QUIRNO 39
(A una cuadra de Rivadavia)
Ex partera del Hospital Alvear y Masajista diplomada
Atiende todo el día casos urgentes
U. T. 67, Floresta 4791

ELVIRA GRANDE. PARTERA atiende todos los días de 9 a 21 hs. Humberto I 641. T. 23-3641.

MARIA TERESA C. DE RIZZO. Ex jefa Hospital Alvarez. Diagnósticos. Embarazos. Partos. Casos urgentes. Precio módico. Consulta gratis. Se reciben pensionistas. U. T. 31-5279
Siempre en: MAIPU 794

MARIA E. ZUNINO
OBSTETRICA
Consulta de 14 a 18
SUIPACHA 365, piso 2o.
U. T. 35-1027

MARIA S. DE LEVIN
Consultorio obstétrico moderno. Partos. Casos urgentes, sin dolor. Fácil pago. Comodidad para pensionistas. Consulta gratis. RINCON 178 U. T. 47-2429

O. BALMEDA. Partera, especial casos urg. Cons. grat. ENTRE RIOS 1785. U. T. 23-2192

PARTERA B. MAS. — Ex del hospital Rivadavia y Pirovano. Partos, embar., casos urg. Precios mód. Consultas GRATIS todos los días y dom. TALCAHUANO 422, 5o. piso, dep. F. — U. T. 37-4634.

RIZZO MARCELA
Ex jefa Hosp. Alvear. Embarazos. Partos. Consultas gratis. Se mudó de Maipú a: TUCUMAN 622
U. T. 31-9585

5. Específicos

CONSTANTE VIGOR
Problema sexual resuelto. — Literatura por carta, $ 0.40 en estampillas. — Ortopedia Anatómica. — CORDOBA 708

HOMBRES DEBILES
Solución inmediata de sus trastornos. Métodos mecánicos fisiológicos. Solicite libro por carta a "Genevex". Adolfo Alsina 1799 FLORIDA, F. C. C. A.

6. Motores, Máq. y Afines

SOLD. autóg. dinam. p niquel, malacate, vent. cej. pol., carb. p cine. Boedo núm. 1217.

10. Compra y Venta de Negocios

SE VENDE pizzería con gran clientela, frente merc. Dorrego. Dorrego 1601.

11. Compras Varias

COMPRAMOS
Aluminio hasta 1.50 kilo. Cobre $ 1. Bronce $ 0.70. Baterías de autos, plomo mercurio, vidrios rotos etc., cualquier cantidad, aun viejo. BME. MITRE 3162.

COMPRAMOS DIARIOS, REVISTAS y recortes de papel. U. T. 67-6955.

ALUMINIO, bronce, cobre, plomo, estaño y metales en general: pago alto precio. Córdoba 6873. U. T. 54-5967

BRONCE, cobre, plomo, hierro fund. ex máq. Corrientes 6789. T. 54-2057.

12. Ventas Varias

CALEFONES, cocinas gas y carbón, sanitarios nuevos y usados, composturas, instalaciones. Perú 535. Bruno Locne.

CAJONES DE AUTOS
VENTAS POR MAYOR Y MENOR
AV. VELEZ SARSFIELD 1651

FRUTILLAS Morere, plantas excep. vendo. Güemes 3950. U. T. 71-5451

14. Dinero Ofrecido

A CREDITOS
COMPRAMOS AL MAS ALTO PRECIO
CASA RUA
AVDA. DE MAYO 769 2o. p., esc. 21

AFYCA A EMPLEADOS en gral., préstamos inter. mód. VICTORIA 571, p. 3o., esc. 19.

14. Dinero Ofrecido

A EMPLEADOS
NACIONALES, BANCARIOS Y FERROVIARIOS. DINERO LIBRE DE GASTOS
CASA CID
Diag. Norte 825. 9º. piso. Esc. 95

ALHAJAS A SOLA FIRMA
10, 15 y 20 meses, sin anticipo
JOYERIA "FENIX"
BARTOLOME MITRE 1735

A
EMPLEADOS
DINERO
BAJO INTERES Y RESERVA
CIA. "LACOM"
CREDITOS
AVENIDA DE MAYO 981. Piso 4º.

A SOLA FIRMA
DINERO DIRECTO A EMPLEADOS EN GENERAL
CASA RIVADAVIA
RIVADAVIA 659, p. 1o. Esc. 2 y 3

A EMPLEADOS
Dinero en 24 horas
Negociamos Créditos en las mejores condiciones
CASA "MON"
DIAGONAL NORTE 825, p. 1, of. 17
La Casa de Más Confianza

A S. Fir. en el Día
Anticipo DINERO a 30 días, 5, 10 y 12 meses. A empleados y obreros de repartic. nacion., municip., empresas partic., S. A., Alto comercio, Bcos., etc., etc., sobre autos permitiendo el uso del mismo
VICTORIA 1210 p. 1o.-Of. 5 T. 38-6970

A LIBRE DE GASTOS
SOLA FIRMA
A MUNICIPALES, MAGISTERIOS, etc., etc.
C. I. T. P. A.
CHACABUCO 18
esquina RIVADAVIA

A EMPLEADOS NACIONALES JUBILADOS, MUNICIPALES, BANCARIOS Y ALTO COMERCIO DINERO EN FORMA LIBERAL EN EL DIA
EL CREDITO
VICTORIA 1260

A empleados nacionales, bancarios
DINERO y ferroviarios solicite datos. Bajo interés "CASA RILLO"
Av. Gral. MITRE 78 (Avellaneda)
T. 22-6531

A MILITARES, MARINOS
en el acto, a policías, bomberos, empleados en gral. 1 y 2 firmas
C. A. D. A.
LAVALLE 987 P. 2o. Escr. 5

A MILITARES, MARINOS
Magist. y empl. en gral. dinero a 30 días y mensual a largos plazos
"EL TESORO". 25 DE MAYO 340
De 11.30 a 19.30. U. T. 31-1541

BELLAVISTA
PRESTAMOS RAPIDOS A EMPLEADOS EN GENERAL
BARTOLOME MITRE 722

CASA BLANCO
Dinero bajo interés a Magist., Bancos, Polic., Cade, Italo, Gas, U. Teléf., Ferrov., S. Anónimas SAN MARTIN 50

CONDOR
DINERO
SERIEDAD ABSOLUTA
Los mejores créditos a una y dos firmas. Trámites en 24 horas a empleados nacionales, Magisterio, Ejército, Armada, Marítimos, Municipales, Corp. de Transp. U. T. Ferrocarriles, Gas, Cade, Italo, Soc. Anón.
MAIPU 73, 4o. piso, Derecha
De 9 a 12 y 15 a 20 — Sábados y festivos de 9 a 13

DINERO A Empleados en General se les acuerdan Créditos Rápidos
"PENTA" TUCUMAN 1446

DINERO A militares y marinos en el acto, libre de gasto. Empl. en gral., sin excepción, 30 días, 5 y 10 meses. CANGALLO 541, p. 1o. Escr. 18. S.A.P.E.

DINERO A SOLA FIRMA
Y a bajo interés, a empleados y obreros Nacionales, Municipales, Soc. Anónimas, Policía, Correos, Bancos, Empresas Particulares, etc., etc.
RAPIDEZ Y RESERVA
B. DE IRIGOYEN 17, P. 1o.
Entre Av. de Mayo y Rivadavia
CASA "SALVE"
De 9 a 12 y 16 a 19.30 hs.

NEGOCIAMOS
CREDITOS
en las mejores condiciones

DINERO
empleados en gral. Capital e interior
CASA SAMPI
Diag. Norte 760. 1er. p., Esc. 18-19

NEGOCIAMOS CREDITOS
CASA DAR
AVDA. DE MAYO 580 U. T. 33-5299

15. Prést. Hipotecarios

HIPOTECAS en mensualidades hasta $ 6.000 cap., suburb., en ésta y Rosario de Santa Fe. Aceptamos interm. Franklin y Herrera Ltda. San Martín 66, Bs. Aires.

24. Automovilismo

AUTOLOCAR alq. autos mod. por hora o día. Vd. maneja. Rivadavia 3750.

ALQUILE autos con o sin chófer desde $ 4. p. día. Güemes 4228. T. 71-0828.

CITROEN sed. 4 puertas, perfec. condiciones, vendo $ 410. Dehas 126.

28. Casas y Depart.

ALQ. Sta. Fe 2671, dep. 5 hab., baño inst., patio, sol. $ 120. Tr. Bmé. Mitre 341. Esc. 307. T. 33-8723.

29. Locales Para Negocio

ALQ. loc. Nvo. 4 vidr., sót., c. depto. fila., coc. y calef., gas $ 180. Echeverría esq. Cuba. Alt. Cabildo 1900. U. T. 73-4524.

30. Piezas y Salas

ALQUILO pieza con ventana y pieza, agua caliente, calefacción, teléfono. Entre Ríos 966, 4o. piso 1.

ALQ. 2 piezas con muebles, $ 40 y 45. Bmé. Mitre 3126. T. 62-5907.

ALQUILO sala en familia, todo confort. U. T. 31-5566.

ALQUILO en casa de familia a matrim. o persona sola, amplia pieza amueblada, calef., agua caliente, teléf., etc. Río Bamba 190, 2o. p. Dto. E.

31. Casas de Afuera

CASA $ 95, a estren., preciosa. Pje. Rufino 3006, Congreso al 5200. U. T. 41-6712.

32. Pensión en Familia

ALQ. pieza amuebl. c. pensión fam. t. confort. Corrientes 1878, 2o. p.

32. Pensión en familia

ALQ. piez. amuebl., pens. famil., b. caliente, teléf., prec. mód. Moreno 1360, 2o. p. Dto. 11.

AVENIDA 9 de Julio, Cerrito 244. [illegible]

ALMUERZO y cena, comida familiar, sana y buena, $ 45. Chacabuco 688. T. 34-6641.

ALQUILO por día o p. mes, piezas amueb., con o sin pensión. [illegible] ex dueño "Rivadavia". ALSINA 633.

SALA amueb., b/c, tel., cojs, pens., a 2 cab. o matr., alq. Larrea 294, 1o., der.

33. Oficios y Ocupaciones Diversos

PEDIDOS

BAILARINAS de buena presencia, necesita, sueldo de $ 8 a 12 para provincias. Tratar: de 19 a 21 horas. Rivadavia 1134.

SE buscan talleres para impermeables señoras. PERU 131, Escr. 23.

SE PRECISA HORMADOR PARA FABRICA DE BOINAS MURGUIONDO 663 (Liniers)

NECESITA el estudio de bailes "GAETA" una señorita para profesora. Tratar personalmente y de tarde, en: CANGALLO 1610.

SOLDADURA eléctrica, autógena, enseño curso diurno y nocturno, facilidades de pago. AVELLANEDA 1735. T. 63-3332.

34. Emp. Constructoras

A CONSTRUIR
SIN DINERO, CON PEQUEÑAS CUOTAS MENSUALES de 5 a 20 AÑOS. LUCA 1925

38. Pintores

PINTOR, empap. pieza $ 13, pinto, blanq., hago t. clase de trab. pert. al ramo, barato. T. 50-6162.

39. Enceradores

A $ 1 y 1.50 encero, raqueteo pisos, los dejo nuevos, limpio casa barato. MONTEVIDEO 135 U. T. 38-3793

40. Chauffeurs

ACADEMIA DE CHOFERES "LAMELA" MANEJO TECNICA Y REGISTRO $ 50. Autos para examen. DIAZ VELEZ 4772. U. T. 60-1948 y 0103

CHOFER, reparto o carga, práctico, se ofrece. U. T. 63-3638.

41. Profesionales Varios

ESTUDIO JURIDICO "Brunstein". Victoria 2533. Fundado en 1920. T. 47-3464. Accid. del trabajo. Sucesiones. Indemniz. por desp., empl. y obreros. Sin gastos. Hs.: 9 a 12 y 14 a 19.

42. Jurídicos

Dres. PRADOS, VAZQUEZ GIL y WECHSLER.— ABOGADOS.— Atenderán a Vd. personalmente en cualquier trámite judicial, de 11-19 hs. CORDOBA 2244 1er. p. B. — U. T. 47-0340

SUCESIONES - DESPIDOS y cualq. trámite judicial le será perfectamente atendido por el Dr. PABLO STRASBERG TUCUMAN 2126 T. 48-0676

ESTUDIO DEL Dr. ORFILA
AV. DE MAYO 1334 Piso 1º.
SUCESIONES
Accidentes del trabajo y de tránsito. Defensas criminales. Jubilaciones y pensiones. Trámites ante los Poderes Judiciales y especialmente gestiones de los empleados del Sur en tierras y colonias. DESPIDOS. LEY 11729. Atiende de 10 a 12 en este diario.

43. Corredores y Representantes

PEDIDOS

ASEGURESE $ 10 diarios, venda jabón por su cuenta [illegible]

ORGANIZADOR con equipo, vendedores [illegible] Bolívar 314, escritorio 27, capital.

NECESITAMOS personas activas para colocar títulos de ahorro, con seriedad [illegible] La Plata. Ahorro y Capitalización.

CORREDORES créd. fácil coloc., sueldo y com. GRAL. ARTIGAS 428.

CORREDORES necesito buena comisión. RIVADAVIA 1177.

ODDINO, LIMA y Cía., necesitan corredores de perfumes. [illegible]

PRODUCTO alimenticio necesita representante en cada localidad. Cartas: [illegible] Constitución 1544.

OFRECIDOS

EMPLEADO, cobrador, corredor o cualquier otra ocupación aceptaría [illegible]

44 Empleados y Depend.

OFRECIDOS

JOVEN 18 años, sin pretensiones, con conocimientos generales de oficina, contabilidad y máquina. Dirigirse: Bulnes 1644. U. T. 72-0228.

45. Servicio Doméstico

LA CATALANA, agencia de colocac. [illegible]

47. Mueblerías

A $ 10 mensuales
A SOLA firma: Dormit. $ 20; comed. $ 10; living $ 7, guardarrop. [illegible]

ADQUIERA MUEBLES MODERNOS en AVENIDA SAENZ 695 A SOLO $ 10 POR MES

A $ 10 MENSUALES
Sola firma: largos plazos. Muebles en fábr. "DASA", BOEDO 1364

FABRICA vende juegos de living, modernos y elegantes, precios módicos. SARANDI 1570.

LIQUIDO dormitorios por cierre definitivo. Fca. de muebles. SAPALERI 1571.

ROBLE macizo al precio de pino y tericada. Estilos modernos.
DORMITORIOS Y COMEDORES
[illegible]
RIVADAVIA 2648
[illegible]
LIBERTAD 287
Casi esquina SARMIENTO

47. Mueblerías

¡SIN DESEMBOLSO!
AMUEBLE SU HOGAR EN LA FABRICA SAN JUAN 2646

FABRICA DE MUEBLES
CAMBIA SUS MUEBLES POR NUEVOS. CREDITOS. CORRIENTES 2884. 62-0435.

48. Muebles de Ocasión

COMEDOR, dorm., living, etc. vend. urgente fila. a precio tirado. Alsina 2080.

POR suspen. casam., urg. dorm. y combin., últ. modelo, vdo. $ 115. MURGUIONDO 1551, 1/2 c. J. B. Alberdi 6101.

POR viaje inesperado vdo. urgentemente [illegible] Cangallo 3941, casi esq. Medrano

50. Academias de Baile

A BAILAR bien en pocos días, enseñan las profesoras MERY y ROSITA. SAN JUAN 1786, esq. Entre Ríos.

ESTUDIO GAETA
[illegible]
Domingo Gaeta
CANGALLO 1610 U. T. 38-2614
ABONOS DESDE $ 5 MENSUALES

APRENDA A BAILAR
POR CORRESPONDENCIA
ZAPATEO AMERICANO, MILONGA, TANGO, Fox-Trot, Vals, Paso doble, Ranchera y Rumba
[illegible]
Prof. DOMINGO GAETA
CANGALLO 1610 — Bs. Aires
Al hacer su pedido mencione este diario

50. Academias de Baile

ACADEMIA MARY
La más moderna enseñanza de baile por sólo $ 5. VISITELA. Doce prác. $ 1. Salta 1954, p. b.

A PRINCIP. enseña a bailar en pocas lecciones la profesora MARTHA. Abonos desde $ 2. RIVADAVIA 8535.

"LOS MENDEZ"
Atienden personal. su escuela de bailes. Lec. individuales desde $ 2 a damas y cab. Clases privadas. Únicamente enseñanza.
SARMIENTO 1495. U. T. 37-1336

LIMA 733
Enseñanza en 8 días GARANTIDA con PROFESOR MANOLO
Tango, Milonga, Fox, Vals, etc. Prueba gratis. Curso desde $ 5
HORARIO: De 15 a 24 horas
GRAN ACADEMIA "LIMA"

TODO EL MUNDO BAILA — Para bailar hay que aprender
"El Cubano", Ch. Kessel — POR $ 5
sus 18 años de profesor es la mejor garantía. Enseñanza para ambos sexos. Se atiende de 11 de la mañana a 24 hs. APRENDERA A BAILAR
CORRIENTES 4251
U. T. 62-1115

51. Músicos y Artistas

ERMELINDA De Caro, Héctor Farrel, Pedro Beluati, enseñan piano, violín, bandoneón, guitarra, acordeón a piano y canto popular, se preparan y ensayan repertorios para cancionistas y orquestas, transportes y armonizaciones. Pichincha 1146 esq. S. Juan.

UN Hércules, maniquí internacional, único en su género se ofrece como propagandista para vidrieras, con sus hermosos cuadros plásticos de Tarzán. Ofertas por carta a "Imán". Avisos Clasificados de este diario.

52. Instrument. Musicales

POR viaje liq. piano c. bajo, a $ 110.— y violín aut. E. Unidos 842, 1er. p.

53. Compra de Oro, Dinero sobre alhajas y pólizas

ORO — Pago 18 k. hasta $ 5; 14 k. $ 3: bajo $ 2 el gr. LA SUIZA, Entre Ríos 374.

CREDITOS Sola FIRMA
CINTILLOS - RELOJES
El Diamante, Rivadavia 7518
ANEXO SASTRERIA
Necesitamos corredores
ORO PAGO $ 5 Gramo

ORO — Platino y Brillantes: Pago más que otros. Fábrica de Alhajas. DIAGONAL NORTE 929

POLIZAS Da mucho más dinero
LA MERCANTIL — Lavalle 1467

53. Compra de Oro, Dinero Sobre Alhajas y Pólizas

ORO-LUX
Reconquista 331 — 4o. piso
PAGA LOS MEJORES PRECIOS
Para oro viejo, dientes de oro, platino y monedas de oro. También se hacen arreglos de joyería y relojes.
HORARIO: 9 a 12 y 14 ½ a 16 ½

54. Artículos de Optica

Anteojos COMPLETOS POR SOLO $ 5
UNICAMENTE EN: OPTICA REX
SARMIENTO 829. U. T. 35-7356
Será atendido por ópticos Diplomados

55. Varios

¿QUIERE CASARSE?
Hallará su futuro esposo o esposa por intermedio de M. B. (única Agencia Matrimonial autorizada en el país). Horario: De 10 a 12 o de 15 a 19 hs. (menos domingos). Por informes bajo sobre sin membrete, enviar 10 cts. en estampillas. Agencia M. B., 25 de Mayo 158. (Of. 414, piso 4o.), U. T. 33-5906.

LIBRO DEL TESORO de MILAGROS Y ORACIONES DE LA SANTA CRUZ DE CARAVACA . . . $ 1
CRUZ DE CARAVACA . . . $ 1
Adquiéralo en la RELOJERIA, JOYERIA y SANTERIA de:
NICOLAS PREZIOSA
PUEYRREDON 1357
FRANQUEO, $ 0.50

59. Art. de Interés Para la Mujer y el Hogar

OBSEQUIAMOS a toda distinguida dama que presente este cupón con una regia Permanente de $ 10 por sólo $ 2, como propaganda de nuestra gran casa de peinados LA CONCEPCION. Somos especialistas en cabello oxigenado y teñido. BDO. DE IRIGOYEN 913. U. T. 23-3036

63. Radiotelefonía

ACUERDESE, radios nuevos y viejos desde $ 15. AV. L. N. ALEM 738.

"MAFE" MODELO 1940
ONDA CORTA Y LARGA
CON OJO MAGICO
IMPORTADO

1940 1940

7 lámparas metálicas radiotrón, serie 1940 de la más reciente creación, altoparlante electrodinámico grande, serie de concierto, circuito superheterodino de gran alcance, en onda larga como en onda corta, garantizándose perfecta recepción de todo el mundo, funcionamiento admirable en ambas corrientes o sea en (continua o alternada) 220 volt, garantía completa sellada por el término de tres años para ambas corrientes $ 100. Para acumulador de 6 volt bajo consumo, neto $ 1.25. Para 12 volt y 32 volt precio especial.
Corporación "MAFE"
VENEZUELA 1159 Bs. Aires

ARREGLO DE RADIOS
A domicilio, garantía, llame sin compromiso a 50-5481.

RADIOS de onda corta y larga, ojo mágico y dial con nombre estaciones; para: acumulador, $ 125; ambas corrientes $ 99; que func. indist. am. corr. o con acum. $ 135. Fáb. Ryan. Av. Montes de Oca 695

VERITONE RADIO PRODUCTS CO...

REGALA: Un reloj de la Jackson Inc. Corp. PARTICIPE Ud. también estimado favorecedor, del obsequio que esta importante compañía, con motivo de las fiestas de Cuaresma, hace a sus estimados clientes. Receptor ROYAL KRAF, recién recibido de procedencia U. S. A., con usinas en CHICAGO, Wal Street 971, W.BLVD. CENTRAL AVE., de 7 tubos Metal-Glass, con Ojo Eléctrico de Sintonía y para escuchar nítidamente Inglaterra, Francia, España, Italia, Estados Unidos, sin antena y contra Ruidos. Al precio de $ 85 %. — El mismo Receptor para funcionar en acumulador 6 Volts con acumulador 120 amperes, $ 110.- . Disponemos también de Receptores para Onda larga y para funcionar en ambas corrientes al precio de $ 45 %. — Visite la Exposición de Radio más importante en Sud América. Al interior, remitimos Catálogos y concedemos también crédito a sola firma.
Veritone Radio Products Corp.
Av. L. N. Alem 606-610-616. U. T. 31-0124
BUENOS AIRES

64 Extravíos y hallazgos

SE gratificará a quien devuelva una pulsera en forma de cadena, con piedras agua marina, perdida ayer en el trayecto del centro a Vélez Sársfield. Pasaje Tacuara 1357

67. Pedicuros

A PEDICURO CIRUJANO
Extirpaciones de callos de raíz, sin dolor, uñas encarnadas y juanetes. C. Pellegrini 125. U. T. 35-5817

ACADEMIA alemana da enseñanza, pedic., manicura y belleza. Venezuela 1676

68. Divorcio en el Extranjero

DIVORCIO
ABSOLUTO. Transformación de sentencias argentinas de separación, en divorcio absoluto; y nuevo casamiento. Trámite rápido sin cobrar adelantado. Consulte gratis al abogado especialista
Dr. A. Cristiani
Que atiende de 8 a 20 horas
URUGUAY 546. P. 3o. U. T. 38-7589

DIVORCIO
En el extranjero, rápido y económico. Reserva y garantía bancaria
Dr. VAZQUEZ RAMOS
Abogado mexicano, ex juez en lo Civil en México. Consultas gratis de 10 a 20 hs.
DIAGONAL NORTE 943. U. T. 35-0291

69. Pájaros y Animales Domésticos

LIQUIDACION total canarios flauta, colores y canto perf. Güemes 3950. T. (71) 5481.

71. Navegación

VAPOR Francés "CAMPANA". Terminó su descarga en Dique 4, Sección 7a. La revisión de las mercaderías tendrá lugar los días 22 y 23 de abril, de 8 a 9.30 horas. Navifrance S. A.

Bancos

NUEVO BANCO ITALIANO
FUNDADO EN 1887
Casa Central: Plaza Mayo — Buenos Aires
Capital integrado $ 6 000 000,00
Reservas acumuladas " $ 400 000,00
Más de 50 años de experiencia al servicio de nuestros Señores Clientes

BANCO DE ITALIA Y RIO DE LA PLATA
Fundado el 19 de agosto de 1872
Representaciones oficiales argentinas e italianas — Sucursales: En Italia, en la Capital Federal y en toda la República
Casa Matriz: Bartolomé Mitre 448, Bs. Aires

JUDICIALES — REMATES — PARTICULARES

BANCO HIPOTECARIO NACIONAL

Casa Central: 25 DE MAYO 221-235 y Leandro N. Alem 232

"Los Remates están sujetos a las condiciones generales de los mismos y a las Leyes y Reglamentos del Banco. La totalidad de los remates se publica en el Boletín del Banco"

PROPIEDAD URBANA

PROVINCIA DE BUENOS AIRES. Partido de San Pedro. Pueblo Santa Lucía. [illegible] mts. de fondo. Superficie: 0995 m. c. Existe un galpón.

LOTES Nos. 4 y 5: Terreno compuesto de: 40,00 mts. de frente al N., por 25.00 mts., de fondo y frente. Superficie: 1000 m. c.

LOTES Nos. 6 y 7: Terreno compuesto de: 25.00 mts., de frente al O., por 40.00 mts., de fondo. Superficie: 1000 m. c.

LOTES Nos. 8 y 9: Terreno compuesto de 25.00 mts., de frente al E., por 40.10 mts., de fondo. Superficie: 1.002,50 m. c.

El 5 de mayo, a las 10 y 30 horas, en el Banco de la Nación Argentina en San Pedro (Bs. As).

Lotes	Superficie	Base	Hipoteca	Deuda actual
1-2,10	1.002,50 mc.	$ 8.800	$ 8.775	$ 8.110,71
3	0.995,00 "	" 1.350	" 1.325	" 1.224,70
4-5	1.000,00 "	" 1.200	" 1.150	" 1.062,94
6-7	1.000,00 "	" 1.450	" 1.400	" 1.294,02
8-9	1.002,50 "	" 1.200	" 1.150	" 1.062,94

[illegible] cloacales y cualquier otro servicio que pueda existir). Martillero: Santiago V. Garayo. No. Control: 20798.
CRITICA Inic. 19|4|940 Vence 4|5|940

PROVINCIA DE BUENOS AIRES. [illegible] 83, 66 y 67, calle en medio y lotes 76 y 77; E., lotes 45, 53, 66 y 77, y O., calle en medio con los lotes 42, 59, 62 y 79, todos de la misma Colonia. El 23 de abril de 1940, a las 14 y 30 horas en Casa Central. Base $ 118.600. Hipoteca $ 115.800. Deuda actual: $ 107.033,68. No. Ho. 36|34823.-F. 12.-"C". Sucursal Río Cuarto. — No. Control: 20711.
CRITICA inicia 8|4|940, v. 22|4|940.

PROVINCIA DE CORRIENTES. [illegible]

CONGRESO 1617, ENTRE LAS DE Montañeses y Arribeños. Casa de jardín al frente, vestíbulo, cuatro habitaciones, baño, cocina, w.c., y en altos dos piecitas. Mide según obligación hipotecaria: 10m00 de frente al S.E., 24m12 de fondo en el lado N.E., 22m75 en el del S.O. y 10m16 en su contrafrente. Superficie aproximada: 234,35 m.c. (Según tasador). El 25 de Abril a las 14 y 30 horas en Casa Central. Base, $ 18.400. Hipoteca, $ 16.350. Deuda actual $ 15.112,27. Nota: Si el comprador fuese empleado nacional con más de 10 años de servicios podrá continuar con la hipoteca en vigor, siempre que reúna las condiciones establecidas por el Banco. En caso contrario la hipoteca sólo podrá ser hasta de $ 13 350, con la deuda que le corresponda. Capital No. Ho. 101114. Serie F. — Martillero: Ricardo Avalos y Cía., San Martín 555. — No. Bco.: 20737.
CRITICA: Inic. 11|4|940. venc. 24|4|940

PROVINCIA DE BUENOS AIRES. Partido de Lomas de Zamora en Temperley. Calle Av. Meeks No. 620, entre las de Av. Garibaldi y Fernández. Casa de familia en terreno que mide según títulos 22.85 metros de frente al O., igual extensión en el contrafrente al E., 59.50 m. al N. y 59.40 m. al S. y según perito mide 1.385,45 m. c. El 29 de abril de 1940, a las 14.30 horas, en Casa Central. Base $ 17.700. Hipoteca $ 14.300. Deuda actual $ 13.217,46. Consta de: hall, 8 habitaciones pieza servicio y dependencias. No. Ho. 43|6440 B 60. Serie D. Sucursal La Plata. Martillero: Gustavo de Abella Victorica. Lavalle 1232 Cap. — No. Control: 20752.
CRITICA Inic. 14|4|940 Vence 28|4|940

PROVINCIA DE NECOCHEA. [illegible]

PROVINCIA DE CORDOBA. [illegible]

A. C. TAQUINI y Cía.

JUDICIAL. — Orden Sr. Juez Dr. Cáceres, secretaría Dr. Amucháslegui Keen. Juicio Ballester de Passeron María Celia contra Suárez Castro César, la propiedad Ocampo 2596 — 6m50 frente, 11m50 y 12m50 fondo y 6m25 contrafrente. Base $ 35.280.
El jueves 25 de abril, a las 16 horas, en nuestra casa, Bme. Mitre 475. 8 o/o seña, 2 o/o comisión. — Buenos Aires, abril 11 de 1940.

JUDICIAL.—Orden señor juez doctor Abelenda, secretaría No. 10, juicio "BADELL de BAQUES PARERA MARIA A. contra AGUILERA DE MOYETTA sucesión y otros", la propiedad BERMUDEZ 1766, 8m66 de frente por 17m72 de fondo. Base $ 1.337,25. El domingo 28 de abril, a las 14 horas, en la misma. 8 o/o Seña: 2 o/o comisión. — Buenos Aires, abril 18 de 1940. — Dr. Roberto A. Gigliani, secretario.

V. P. CACURI
RIVADAVIA 875

JUDICIAL. — Casa Monte 2902|04, esquina Pillado 995|7. Mide 11m79 frente N. E.; 13m45 S. O.; 10m35 frente N. O. y 12m10. Base $ 5.159,29. Reconoce hipoteca $ 3.450, en cédulas Banco Hipotecario, Serie A, que el comprador tomará a su cargo a estilo de plaza y devolución de amortizado. Sucesión Arturo Remigio Frutos. Juez Dr. Enrique I. Cáceres. Secretario doctor Alfredo Miguens. A cuenta precio 8 o/o. Comisión 3 o/o. Remate: Domingo 5 de mayo, a las 14.30, allí. — César F. Iraola, secretario.

Alma Torera

★ Por DON JUAN EL ZORRO ★

REMEDIO NUEVO

CARLOS Cantalindo está enfermo. Su enfermedad, esa enfermedad triste, dolorosa y desesperante que se llama reuma. Lo han visitado todos los doctores, ha solicitado consejos de comadres y curanderas; se ha puesto toda clase de emplastos y ha ingerido innumerables medicinas... y la enfermedad persiste. Cantalindo es un hombre descuidado y sucio. Descuida su persona hasta el punto de que para su aseo personal sólo usa agua por excepción y puede decirse que casi desconoce el uso del cepillo. Cierto día se queja de sus dolencias ante sus amigos más directos. De pronto interrumpe sus lamentos uno de ellos para preguntarle:

—Dime, ¿por qué no ensayas un nuevo remedio?

—Los he ensayado todos, todos...

Sin embargo, no creo. El que voy a recomendarte te resultará nuevo.

—¿Cuál?

—Báñate y ponte ropa limpia.

ODIOSA COMPARACION

La señora tenía esa noche invitados a comer y como primera providencia ordenó a la cocinera que comprara un excelente pavo en el mercado próximo. La fámula, obedeciendo la orden, trajo poco después el pavo, el que a simple vista y sin ser veterinario se podía notar que había muerto de debilidad y vejez. La cocinera muestra la adquisición a su ama, la que examina el pavo haciendo un gesto de desagrado, a lo que exclama la cocinera:

—No haga Ud. caso, señora. En peores me las he visto yo. Estas aves una vez trufadas y rellenas presentan luego un aspecto aceptable. ¡Más o menos como la señora cuando se pone los brillantes!

LA COPLA DE HOY

Lleva suspiros el viento,
lleva mi llanto el arroyo,
lleva muletas el rengo
para tener un apoyo.

SKETCHES MINIMOS

Entre esposos.

El — ¿Todavía no está pronta la comida?

Ella. — Discúlpame, queridito. Se me hizo tarde en el mercado.

El. — Esto es el colmo. Me voy a comer a un restaurant.

Ella. — Queridito mío: ¿puedes esperar cinco minutos?

El. — Para comer aquí?

Ella. — No. Para que me ponga el sombrero y pueda acompañarte.

Ruido de puerta, que El cierra violentamente.

NOVELA SUPERSINTETICA

Decía que tenía un estómago de fierro y se comió tres porciones de pato en jalea. El médico lo obligó a guardar cama dos días.

LA NUEVA RICA

Esa música es muy conocida para mí. Se asemeja mucho a la "Novena Sintonía" de Behetoven.

HIPOCRESIAS

...y como siempre, estoy a sus gratas órdenes.

VERDADES

De Jacques Vontade:

Si los hombres quitaran de sus males lo que ellos mismos se procuran, serían casi felices.

COSITAS LEIDAS POR MI

Ruego a las personas que conozcan el paradero de mis padres, Mercedes González y Jacinto Rossi, los busca su hijo Alberto Casildo Rossi, nacido el año 1897, por asuntos de familia.

ECONOMIAS

En la mesa de un hotel hablan dos andaluces de la importancia de las casas de comercio que representan. Uno de ellos dice al otro, con ánimo de deslumbrarlo:

—Mi casa, sólo en tinta gasta más de dos mil pesos al año...

—¡Vaya una gran cosa! En la mía, dieron en enero la orden de que los escribientes no pusiesen los puntos sobre las íes y en diciembre se habían economizado cinco mil pesos de tinta.

ANECDOTA

El famoso escultor Cánova recibió el título de marqués austríaco. Poco después fué nombrado comisario general de la exposición que hizo en Italia de las obras maestras de los museos franceses.

Para el desempeño de estas funciones Cánova se hacía dar el título de embajador, a lo que Talleyrand dijo:

—Se ha equivocado; querrá decir "embalador".

EL TENOR FRACASADO O UN CAMBIO DE MERCADERIAS

—ARGUMENTOS DE CINE RECHAZADOS—

LOS personajes y los hechos de esta historia son más o menos imaginados. Cualquier coincidencia con personas o hechos de la vida real será considerada como plagio y sujeta a las consiguientes reclamaciones judiciales.

GIUSEPPE Ronca Forte, parado delante de un espejo se mira y dice para él mismo: ¡Ah, Giuseppe! estás predestinado a ser una gran persona. Con este cuerpo de atleta y una voz envidiada por los más grandes tenores del mundo, llegarás a ser una gran persona. (Poner en esta escena, a un joven de unos treinta años, medio gordito, esto es muy importante, pues la gran mayoría de los tenores son gordos y esta no es una excepción. Se está mirando en el espejo y contempla con orgullo su cuerpo ya entrado en grasas). El muchacho (a pesar de los treinta, él dice que es muchacho) está un poco tristón, pues a pesar de que tiene muy buena voz no puede encontrar un empresario que lo quiera contratar, pero como él es muy constante, sigue frecuentando los teatros en espera de una buena oportunidad para demostrar al mundo la bondad de su magistral voz. Todos los días Giuseppe cuando se levanta de la casa toma dos claras de huevo para aclarar la voz. (Esto lo hace porque algunos de los vecinos que lo admiran, le dijeron que era muy bueno y él para quedar bien con los vecinos les hace caso, aunque no le haga falta este requisito para tener la voz clara). Una vez tomadas las claras de huevos, Giuseppe se dirige como lo hace todos los días, al puestito de fruta que tiene en un mercado cercano a su casa y allí atiende a los clientes. Algunos de éstos que saben que Giuseppe canta, le preguntan al "muchacho" cuándo debuta en el teatro a lo que responde Giuseppe que la fecha magna está próxima, pero como los clientes ya están cansados de sentir decir lo mismo a Giuseppe, le dicen que todas son mentiras, cosa que hace enfurecer al hombre. Giuseppe cansado de oír las burlas, decide ir por centésima vez a visitar al empresario del teatro donde quiere debutar, a pedirle por última vez que lo contrate, de lo contrario irá a ofrecer sus buenos servicios a otro empresario que sabrá reconocer sus aptitudes. Luego de cerrar el puestito de fruta que tiene en el mercado, se dirige con paso rápido al teatro. Una vez allí trata de entrar, pero el portero que lo conoce, no lo deja. Giuseppe no se amilana por eso y como las otras veces, trata de encontrar la manera de que el celoso portero mire para otro lado. (Aquí se puede poner que el tipo hace de todo por distraer por un momento al portero, pero éste no deja de vigilarlo. Por fin, cuando ya creía de que esta vez no podría entrar, ve que llega un auto y en él viene el empresario, viendo que se le presentaba la oportunidad, Giuseppe se acerca al auto y le abre la puerta al empresario, éste agradecido, le da una moneda, pero, Giuseppe que sabe hacer bien las cosas, le dice al empresario que quiere hablar con él. El empresario que no lo conoce, (pues a pesar de que Giuseppe fué más de cien veces al teatro, nunca pudo hablar con él) extrañado le dice que pase. Una vez adentro le dice que espere Giuseppe mientras, canta un aria de "Traviata" para ir preparando la voz y que no le falle cuando se halle delante del empresario. Luego de esperar casi tres horas, un muchacho le anuncia que el empresario lo aguarda. Giuseppe dándose un corte bárbaro, se dirige a donde está el empresario, una vez delante de él, el hombre le cuenta sus cuitas; de cómo siendo un gran tenor tiene que vender fruta en un mercado para poderse ganar la vida.

El empresario que es un hombre bondadoso le dice que vuelva al otro día que lo va a probar. (Al salir del teatro se puede mostrar que el muchacho pase delante del portero y que le saque la lengua para hacerle dar rabia). Una vez en su casa Giuseppe se encarga de que todo el barrio en menos de una hora se entere de que va a ser probado por el empresario del teatro. Al enterarse los vecinos de que el muchacho sería probado, se dirigen a su casa y arman una gran farra, corriendo como es de imaginar los gastos por cuenta de Giuseppe. En medio de la farra los amigos de Giuseppe piden a éste de que les cante algo, el muchacho luego de hacerse rogar un buen rato accede a cantar pero una sola canción, pues dice estar muy cansado. Cuando empezó a cantar el muchacho desentonó un poco, cosa que hizo parar las orejas a los escuchas pero al terminar Giuseppe se disculpó aduciendo que estaba muy cansado. (Se puede poner aquí que el muchacho dé unos gallos bárbaros y que los que lo están escuchando den suspiros de alivio cuando Giuseppe termina de cantar). Terminada la farra, los muchachos se retiran y Giuseppe se va a dormir. Al otro día el muchacho emocionado se dirige al teatro y sacándole nuevamente la lengua al portero se dirige al escritorio del empresario. Una vez allí le dicen que el empresario está ocupado, que espere un momento. Por fin luego de varias horas de espera lo llaman para probarlo. Giuseppe tembloroso pide tomar antes una copita de agua, una vez que tomó la copita de agua se dirige al escenario donde demostrará su gran voz. Una vez en el escenario el muchacho ve con miedo que el teatro está casi lleno de personas. Cuando empezó a cantar Giuseppe tenía tal miedo de que la voz no le salía, luego de varias pruebas, por fin se largó pero cuando se largó fueron tantos los gallitos que largó que la gente empezó a tirar al escenario zapallitos y papas. Giuseppe todo sucio y lleno de chichones (lo cual demostraba a las claras la puntería de los espectadores) dejó de cantar y se dirigió a su casa. Al otro día en el puestito de fruta de Giuseppe no había nadie, pero en cambio en un puestito cercano de verdura se alcanzaba a ver un hombre con la cara vendada, y la gente que pasaba cerca se daba cuenta de que detrás de ese vendaje se encontraba la figura de Giuseppe Ronca Forte; ex tenor y vendedor de frutas, en la actualidad vendedor de verduras.

El Teatro al Día

NOTICIARIO GENERAL

SE DESPIDEN.—Conforme hemos venido informando las funciones de hoy y mañana serán de despedida en el Argentino. A este efecto el conjunto de comedias que en esa sala encabezan Isabel Barrón y Ricardo Galache, volverá a ofrecer nuevas versiones de "Memorias de un madrileño", pieza de D. Jacinto Benavente dada a conocer en Buenos Aires por esta misma compañía.

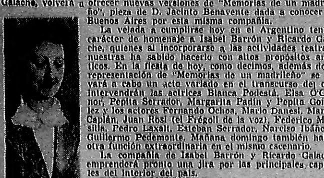

ISABEL BARRON

La velada a cumplirse hoy en el Argentino tendrá carácter de homenaje a Isabel Barrón y Ricardo Galache, quienes al incorporarse a las actividades teatrales nuestras ha sabido hacerlo con altos propósitos artísticos. En la fiesta de hoy, como decimos, además de la representación de "Memorias de un madrileño" se llevará a cabo un acto variado en el transcurso del cual intervendrán las actrices Blanca Podestá, Elsa O'Connor, Pepita Serrador, Margarita Padín y Pepita González y los actores Fernando Ochoa, Mario Danesi, Marcos Caplán, Juan Rosi (el Frégoli de la voz), Federico Mansilla, Pedro Laxalt, Esteban Serrador, Narciso Ibáñez y Guillermo Pedemonte. Mañana domingo también habrá otra función extraordinaria en el mismo escenario.

La compañía de Isabel Barrón y Ricardo Galache, emprenderá pronto una jira por las principales capitales del interior del país.

PARA EL MARTES.—Para el martes próximo está anunciada otra renovación de cartel en el San Martín. En esa oportunidad el elenco de Joaquín García León dará a conocer la pieza cómica "Qué lástima de hombre", que firman Antonio y Manuel Paso, los mismos autores de "Un hijo, dos hijos, tres hijos", juguete cómico que se representa actualmente en aquella sala.

EL MIERCOLES.—Tal como lo anunciamos, la dirección de la compañía Serrador-Ibáñez confirma oficialmente que es propósito de aquel elenco estrenar el miércoles en el Ateneo la comedia de Denys Amiel, "Ma liberté" que ha sido traducida al castellano por Edmundo Bianchi con el título de "Yo te doy mi libertad". En está comedia que ha sido puesta en escena por Carlos Calderón de la Barca tendrán los papeles de mayor responsabilidad Pepita, Esteban y Nora Serrador y Narciso Ibáñez.

EL JUEVES.—El jueves corresponderá estrenar en el Marconi, teatro donde la comedia "Un guapo del 900", de Samuel Eichelbaum, después de haber cumplido airosamente cincuenta representaciones, dejará el cartel a "Las rayas de una cruz", nueva comedia de Pedro E. Pico. Amelia Bence, Aída Sportelli, Aída Alberti, Francisco Petrone, Arturo García Buhr, Nicolás Fregues, Lalo Bouhier, Arturo Bamio, Héctor Méndez y Alberto Barcel, tendrán a su cargo la responsabilidad de los primeros papeles de esta producción dirigida por Armando Discépolo.

DESPEDIDA.—Con las funciones a realizarse mañana se despedirá en el Maravillas la compañía revisteril encabezada por Anita Lasalle. Como se sabe el conjunto dejará libre el escenario a fin de que lo ocupe en la próxima semana el elenco de bailes españoles encabezado y dirigido por Paco Reyes.

DE REGRESO.—Luego de una jira realizada con diversa fortuna por poblaciones del interior están nuevamente en Buenos Aires, "Los troveros de la pampa", trío de intérpretes de motivos folklóricos integrado por Juan Caruso, Baltasar Miño y Guillermo Masera.

REUNE DE ROSAS.—Enrique De Rosas reune hoy en el Cómico a los integrantes de su conjunto. El aplaudido actor piensa realizar una rápida jira que comprenderá La Plata, Rosario y Asunción del Paraguay antes de reintegrarse a las actividades porteñas. De Rosas espera contar con una sala céntrica para el mes de agosto.

TEATRO LABARDEN.—Los niños que forman en el elenco del teatro infantil Labardén, entidad que dirige D. Selina Rodríguez Nasso, concurrirán mañana a las 10 a la Plaza Saavedra, calles Ramallo y Conesa, donde a pedido de la sociedad de fomento de la zona realizarán uno de sus habituales espectáculos.

NOVEDADES EN EL BOEDO.—La compañía de Marcelo Ruggero y Félix Mutarelli representará en las diversas secciones anunciadas para hoy y mañana en aquella sala, las piezas del género "Facha Tosta", de Alberto Novión: "El príncipe de la fiaca", de Juan Villalba y "Un tipo que gusta a las mujeres", de Julio F. Escobar. Con estas funciones reaparece Marcelo Ruggero a quien una leve indisposición mantuvo alejado durante unos días de su habitual labor.

HOMENAJE.—Juan Antonio Saldías comienza a dar muestras de su actividad como director de la oficina de prensa y propaganda de "Argentores". Por el momento envía un comunicado dando cuenta de que se ha realizado en la Comedia de Córdoba el acto en honor del gobernador de aquella provincia Dr. Amadeo Sabattini, como expresión de agradecimiento por haber decidido con su auspicio la construcción de la Casa de Descanso en el Alto de San Pedro. En nombre de las organizaciones teatrales usó de la palabra Luis Rodríguez Acasuso.

EN EL EXCELSIOR.—Un interesante espectáculo viene ofreciendo en el Excelsior la compañía israelita encabezada por los cantantes americanos Max Kletter y Gerty Bulman, quienes tienen los papeles de mayor responsabilidad en la pieza del género titulada, "Mi pueblito Yass". La seguridad de Max Kletter y la gracia de Gerty Bulman son incentivos poderosos para lograr los aplausos firmes del auditorio que a diario llena la sala de la calle Corrientes.

PARA EL NATIONAL.—Viento en popa marchan los preparativos de la temporada que encabezada por Fernando Ochoa y dirigida por Claudio Martínez Paiva se llevará a cabo en el National cuando lo abandone la compañía de Libertad Lamarque. Con el propósito de encargarse de la realización de las decoraciones de "Asi eran antes", pieza de debut, se encuentra nuevamente en Buenos Aires el talentoso escenógrafo Juan Severino, artista auténtico que siempre está dispuesto a participar en los esfuerzos orientados hacia una finalidad noble y levantada. Como se recordará, fueron de Juan Severino las magníficas escenografías presentadas hace algunos años en el París cuando actuara el elenco compuesto por Iris Marga, Luisa Vehil, Pilar Gómez, Orestes Caviglia, Francisco Petrone, Arturo García Buhr y otros destacados comediantes.

F. OCHOA

CHARLAS TRADICIONALISTAS.—El próximo lunes a las 22.30 y desde el escenario del teatro National, el charlista Alberto Huergo Dillón ofrecerá un relato sobre cosas de nuestra tierra. La disertación de Huergo Dillón ha sido dividida en diversos momentos que llevan por títulos: La tradición como expresión popular; Las leyendas; Las supersticiones nativas. Alberto Huergo Dillón llega al escenario del National precedido por elogiosos juicios de destacadas personalidades.

VISITANTE APROVECHADO.—Todos lo vieron sentado en la penumbra de la platea del Marconi mientras se realizaba el ensayo de "Las rayas de una cruz". Nadie lo conocía, pero él se estuvo quietecito hasta que finalizado el ensayo, correcto y cumplido, felicitó al director y a cada uno de los intérpretes. Nadie sabía quién era, pero como estaba allí, todos suponían que era amigo de alguien. Saludando y felicitando, logró permanecer en el teatro hasta que solamente quedó la dama joven Aída Alberti, quien, confiada había dejado en su camarín una cartera con dinero, mientras realizaba una diligencia en secretaría. Cuando volvió la actriz a recoger sus prendas no había rastros de la cartera ni del personaje. En el Marconi se preguntan, todavía, quién será el aprovechado visitante.

"Mi Reino por un Amor" Irá el 23 de Mayo

Debutará

LA GRACIOSA y aplaudida intérprete de motivos brasileños, Lely Morel, integrará el elenco que, encabezado por Rosita Moreno y Luis Sandrini, se presentará el 24 en la sala del teatro Casino

Interpretan Bette Davis y Errol Flynn

Narra los Amores de Isabel de Inglaterra y el Conde de Essex

Confirmando una primicia de esta sección informa la Warner Bros. que el estreno de la producción de carácter extraordinario "Mi reino por un amor" tendrá lugar en el cine Opera el jueves 23 de mayo.

Se trata, como ya se ha dicho, de una película espectacular realizada totalmente en colores bajo la dirección de Michael Curtiz y con un reparto que encabezan Bette Davis y Errol Flynn secundados por Olivia de Havilland, Vincent Price, Henry Stephenson, Donald Crisp y muchos otros, además de varios miles de extras para las escenas de conjunto.

"Mi reino por un amor" narra los desgraciados amores de la reina Isabel de Inglaterra con el conde de Essex tomando como base la pieza del dramaturgo norteamericano Maxwell Anderson, el mismo que ya dió a la escena "María Estuardo, reina de Escocia".

Intérpretes de "Balalaika"

C. AUBREY SMITH reconcilia a Ilona Massey y a Nelson Eddy en esta escena de la producción musical "Balalaika" que la Metro Goldwyn Mayer estrenará el miércoles próximo en el cine Ideal

Noticiario Argentino

POR LOS ESTUDIOS

MANUEL Romero filma en Chascomús la película "Los muchachos se divierten" con un reparto casi idéntico al de "Mañana es antaño". La semana próxima regresarán los intérpretes para filmar los primeros interiores en los estudios Lumiton.

● También regresaron de Comodoro Rivadavia los elementos que participaron en la filmación de "Petróleo", debiendo continuar ahora el trabajo en las galerías de Bella Vista.

● Estamos en condiciones de adelantar que "Dama de compañía" no se estrenará el 8 de mayo como se había anunciado y que su premiere tendrá lugar después de "Fragata Sarmiento" cuyo film, según una primicia de esta sección, el miércoles 22 de mayo en el Monumental.

● Terminó en EFA el rodaje de "Los celos de Cándida" con Niní Marshall y Augusto Codecá, dirigidos por Luis Bayón Herrera. No sería difícil que esta película se viese el 8 de mayo en el Monumental, antecediendo en el cartel de estrenos a "Pueblo chico, infierno grande", terminado hace rato el dicho productora.

M. Dietrich y el Problema de las Medias

Se Probó 25 Pares Distintos Para Filmar "Mujer o Demonio"

Un extraordinariamente rápido sistema de transporte fué inventado para que a Marlene Dietrich no le faltaran medias mientras se rodaba la producción Universal "Mujer o demonio" (Destry rides again) que se estrena el jueves en el Gran Rex el 26 del ct.

Marlene Dietrich aparece acompañada por James Stewart en el papel de una bella cantante de un café del Oeste y debido a las exigencias de su papel debe cambiarse de medias constantemente. Como no era posible tenerlas a mano, un ingenioso utilero instaló un teléfono directo del set al guardarropa de los estudios, y apenas recibió el pedido, un mensajero se dirigía a toda velocidad al set. Marlene Dietrich probó 25 tonos distintos de medias antes de elegir el color que usa en la película.

Completan el reparto de "Mujer o demonio" Charles Winninger, Brian Donlevy, Mischa Auer, Una Merkel, Irene Hervey y muchos otros artistas. La dirección estuvo a cargo de George Marshall.

"Todo Pasa de Noche", Film Agradable de Sonja Henie

Por ROLAND

IRVING Cummings no ha variado la receta para realizar la nueva película de Sonja Henie, "Todo pasa de noche". Utiliza los mismos ingredientes y vuelca las dosis en un recipiente idéntico. Pero gracias a su veterana experiencia y a su reconocida habilidad —en determinado momento se le consideró uno de los mejores de América y hasta llegó a figurar entre los directores de avanzada— logró una película muy agradable, la más agradable de todas las interpretadas por la simpática campeona olímpica de patinaje sobre hielo.

SONJA HENIE

El asunto, original de Art Arthur y Robert Harari, no pretende ser original, pero las frecuentes situaciones festivas del comienzo acusan una frescura juvenil muy simpática y su tono de burla a la cosa de actualidad revela un cierto ingenio que sorprende. Luego, cuando la intriga propiamente dicha prima en el relato —la intriga a la que no es ajena la situación europea actual y la posición liberal de los Estados Unidos— todavía, dentro de cauces más vulgares, se mantiene el interés y no se quiebra la grata superficialidad total del film.

Un sencillo y bien decorado escenario sirve de marco a las elegantes evoluciones de Sonja Henie, patinadora excelente, que tiene, además, otros pasajes de lucimiento a lo largo de la trama, y que como actriz impresiona favorablemente por su belleza física y su cordialidad de expresión.

Dos galanes, Ray Milland y Robert Cummings —éste en un tipo de fresco a la manera de Glen Tryon— secundan a la estrella escandinava, junto con Maurice Moscovitch, Alan Dinehart, Fritz Feld y Victor Varconi.

En sección de complemento se vió "Noche tropical", una comedia con números musicales discretamente realizada por Albert S. Rogell y animada por Johnny Downs, Mary Carlisle y Constance Moore.

Elsa Berner Dará el Lunes un Concierto

El lunes próximo, en los salones del Teatro del Pueblo, Corrientes 1530, tendrá lugar a las 18.30 un concierto de piano a cargo de la Srta. Elsa Berner, quien interpretará un selecto programa de música clásica de los siguientes autores: Alle, Andante, Presto, de Bach; Los Adioses, La Ausencia, El Retorno, de Beethoven; Variaciones sobre un tema de Haendel, de Brahms; Impromptu; 3 movimientos perpetuos, de Poulenc; Historia de Wambrö — Ay Ay Ay, cuándo veré a mi amor, de J. José Castro; La maja y el ruiseñor, de Granados; Polonesa, de Liszt.

Iniciará un Curso de Cirugía el Profesor Ivanissevich

El profesor Oscar Ivanissevich inaugurará un curso libre completo de Clínica Quirúrgica, el miércoles 24 de abril, a las 19 horas, en el aula del Instituto de Clínica Quirúrgica, calle Paraguay 2150. El tema de la primera clase "Los verdaderos progresos en el diagnóstico clínico quirúrgico" ha causado verdadera expectativa en el ambiente científico.

GULLIBER EN EL PAIS DE LOS ENANOS

El rey, muy preocupado por la guerra que le ha declarado Bombo, se alarma más aún ante el anuncio de que en la playa se halla dormido un hombre grande como una montaña. "¡Debe ser un espía!", exclama, y ordena a Gabino que lo aprese y lleve a palacio.

Gabino reune a un numeroso grupo de valientes liliputienses y los conduce hacia el lugar donde Gulliver, exhausto por el gran esfuerzo, duerme profundamente. Llegan los liliputienses y, valiéndose de sogas proceden a maniatar a Gulliver.

(Continuará mañana)

Una barrera de Globos Cautivos se Verá en "El León Tiene Alas"

Inglaterra fué una de las naciones que más éxito obtuvo en lo que se refiere a la formación de una poderosa flota aérea capaz de atacar y defenderse con toda eficacia. Para la defensa no cuenta únicamente con miles de aviones, sino que, como todo el mundo sabe, posee una formidable barrera constituída por globos cautivos de los que penden delgados y resistentes cables de acero. Merced a esa muralla los aviones enemigos se ven obligados a volar a gran altura, lo que les impide hacer blancos con sus bombas.

Esta barrera, que ya ha hecho famosa en el mundo entero aparece en "El león tiene alas", donde se muestra con toda claridad los excelentes servicios que hasta ahora ha venido prestándole a los británicos.

Como ya se ha anunciado, Artistas Unidos estrenará "El león tiene alas" el miércoles 24 en el cine Normandie.

Sombras y Sonidos

Por ULYSES PETIT DE MURAT

Magia, Realismo y Drama Psicológico en un Gran Film

MIENTRAS un sector de Buenos Aires recuerda el Julien Duvivier de hace siete años en el Baby, asombrándose de los hallazgos fotográficos y de la intensidad de su relato en "La cabeza de un hombre", otro sector, estremecido y desconcertado, asiste a las exhibiciones de la última obra maestra del mismo director, "La carreta fantasma", en el Suipacha.

Del relato de Selma Lagerloff, Duvivier ha hecho una traducción en imágenes en la que juegan atrevidamente la magia y el realismo, a la manera que dos voces se equilibran matemáticamente en una hermosa partitura musical. Ha sido elegido el tono de transporte más opaco, bajo y desgarrado. "La carreta fantasma" es un film en que el alma del espectador está obligada a colaborar, aunque menos sea por los caminos de la angustia —a ratos insoportable— o por un extraño hostigamiento nervioso, que fluye de su atormentada densidad, desde el principio al fin. "La carreta fantasma" no es un film que se deja, como esas comedias fáciles, en el vestíbulo del cine, al terminar la función. Es un film que sigue discutiendo en la intimidad del espectador, largamente y que no acalla la sublevación que provoca.

PIERRE FRESNAY

El elemento mágico está suministrado por esa carreta que recoge los detritus humanos. A conducirla está condenado el pecador que fallezca en el filo de la noche que lleva de un año a otro. El elemento realista por los ambientes donde la carreta apunta su desgajado rechinamiento. Centralmente "La carreta fantasma" es la historia del hombre que dice que no. Ante la vida, ante el amor, ante el bien y ante la misma muerte, el protagonista se niega. Arrasa su pecho un profundo rencor y la tuberculosis. Castiga a su mujer, se emborracha, patalea a propósito en el cieno. Lo acompaña un bribón que, herido en una riña vulgar, muere a punto para encargarse de las trágicas riendas. En ese año fatal el protagonista se niega a la redención que viene desde el rostro dulce y la caridad heroica de una salvacionista, la hermana Edith. Y su alma, después de la muerte se redime, luego de haber palpado su cosecha terrible de odio. En gesto supremo de amistad su amigo se vuelve a encargar de la carreta, que esta vez le tocaba a él.

Duvivier ha jugado a los contrastes. Sus aguafuertes de arrabal son espantosos, pero no tienen nexo alguno con el melodrama. A ratos parece que va a sucumbir — como en la escena en que el protagonista va a castigar a su mujer. O que el equilibrio se va a trizar — como en la escena del sanatorio, en que tres payasos tristes juegan a la alegría frente a los que van a morir. Duvivier sale indemne, triunfal. Y suministra a la pantalla un film magnífico, el mejor de los suyos, especie de paseo por el infierno, de divina comedia emparentada con la belleza honda del séptimo círculo del Dante o las estampas brutales de Durero.

Están de acuerdo con la categoría de la obra los diálogos precisos y poéticos de Alexandre Arnoux y la actuación de Pierre Fresnay, nervioso, incisivo; de Jouvet, rebosante de personalidad; de Marie Bell, digna y entonada y de la debutante Micheline Francey, en plenitud de ternura femenina.

La película abunda en virtuosismo fotográfico, aplicado concientemente a las exigencias del relato. Siempre de ansioso buceo psicológico. Las tomas de la fuga y la borrachera constituyen verdaderos descubrimientos.

La Pantalla al Día

SINTESIS DE NOVEDADES

FIJOSE FECHA A "AÑOS SIN DIAS".—Warner Bros. ha decidido estrenar el miércoles 8 de mayo en el cine Normandie la película de su sello "Años sin días", interpretada por John Garfield, Ann Sheridan, Burgess Meredith y Pat O'Brien en sus papeles principales. Es una producción dramática que ha realizado el director europeo Anatole Litvak.

IRA EL VIERNES 3 "LA EMPERATRIZ LOCA".—La producción Vitagraph de ambiente mexicano "La emperatriz loca" se estrenará el viernes 3 de mayo en el cine Suipacha presentada por la Warner Bros. Es una evocación biográfica de la emperatriz Carlota que encarna Medea de Novara, a quien secundan, entre otros, Conrad Nagel y Lionel Atwill, además de Evelynt Brent y Nigel Bruller. La dirección fué ejercida por Miguel Contreras Torres.

CURSO DE CINEMATOGRAFIA.—La C. D. del Cine Club Argentino ha organizado un nuevo curso de cinematografía que comenzará a dictarse en los salones de la institución, Santa Fe 1145, piso 4o., el día 1 de junio próximo. Este curso comprende dos partes: la primera está dedicada a la enseñanza de nociones generales sobre cinematografía y la segunda es esencialmente práctica y durante la misma se filmará una película de 16 mm. con la colaboración de todo el curso. Los interesados deben dirigirse a la secretaría de Cine Club Argentino todos los días hábiles de 16.30 a 20.30 horas.

FUNCION INFANTIL EN EL PORTEÑO.—El cine Porteño realizará mañana a las 10 otra de sus acostumbradas funciones dedicadas al mundo infantil interviniendo un número cómico en escena y exhibiéndose un seleccionado programa de dibujos animados, cómicas, documentales, etc.

PROXIMO ESTRENO DE "LA FAMILIA ROBINSON".—Es casi seguro que el estreno de esta producción de R. K. O. Radio Pictures se efectúe el viernes 3 de mayo en el cine Gran Rex. Se trata de un film de época con argumento adaptado por Gene Towne y Graham Baker en colaboración con Walter Ferris y realizado bajo la dirección de Edward Ludwig. El reparto incluye a Thomas Mitchell, Edna Best, Freddie Bartholomew, Terry Kilburn, Tim Holt y otros conocidos intérpretes.

EL COMPLEMENTO DE "MUJERES".—Acompañando a la reposición de "Mujeres", se estrenará el próximo martes en el Ambassador la película de R. K. O. Radio Pictures, "Dr. Christiam a la orden", que debió ir ayer en el Gran Rex. Jean Hersholt, Dorothy Lovett, Judy Price, Robert Baldwyn, Marcia Mae Jones y la veterana Enid Bennett interpretan los principales papeles a las órdenes de Bernard Vorhaus.

ANUNCIAN "EL RUGIDO DE LAS FIERAS".—Rayo Films reiniciará en breve sus actividades presentando varias producciones de empresas independientes norteamericanas. Su primera novedad será el film de aventuras "El rugido de las fieras", dirigido por Elmer Clifton y animado por Hobart Bosworth, Jeanne Carmen, Dirk Thane, Pat West y John Marton.

SE REPONDRA "BESOS DE FUEGO" EL 26.—Compartiendo el programa del Gran Rex con "Mujer o demonio" se repondrá el viernes 26 la película francesa de la Internacional Films "Besos de fuego" en cuyo reparto figuran Viviane Romance, Tino Rossi, Mireille Balin y Michel Simon, dirigidos por Augusto Genina.

INCORPORADO AL CONSERVATORIO MUNICIPAL DE MUSICA
TITULO reconocido por el MINISTERIO DE J. e INSTRUCCION PUBLICA y el CONSEJO NACIONAL DE EDUCACION para ocupar cátedras de Prof. de música. El ingreso al 1er. Año es libre, sin preparación ninguna ni se requiere examen previo.
CONSERVATORIO DEL PLATA - ABIERTA LA INSCRIPCION.
MENS $ 10 - RIO BAMBA 468 - SOLICITE FOLLETO

FIJADOR del CABELLO PEINA MEJOR...! rosaflor
FRASCO $ 0.30 / GIGANTE, a 1.20
FIJA, BRILLA y da ESPLENDOR

PROGRAMA DE ESPECTACULOS TEATRALES, CINEMATOGRAFICOS Y VARIEDADES PARA HOY

TEATROS

COLON
Hoy, a las 21.15, primera función de abono a cinco conciertos. Ciclo completo de las sinfonías de Beethoven. Director Erich Kleiber. Programa: Primera sinfonía (op. 21) en do mayor; Tercera sinfonía Heroica (op. 55) en mi bemol. Platea $ 8.

APOLO
Corrientes 1386. U. T. (38), Mayo 3935. Cía. César y Pepe Ratti. — A las 18.15 y 22.15, la mejor obra cómica del año: SAN CRISTOBAL COLON Y EL OTRO... 3 actos de Antonio Botta.

ARGENTINO
Bmé. Mitre 1448, U. T. (38) Mayo 4688. Cía. española de comedia Barrón-Galache. Hoy, 18.30 y 22.15: MEMORIAS DE UN MADRILEÑO de J. Benavente. Noche, homenaje I. Barrón y R. Galache. Fin de fiesta con B. Podestá, F. Ochoa, E. O'Conor, M. Danesi, M. Padín, M. Caplán, F. Mansilla "El abuelito", Juan Rossi y otros. Platea, tarde $ 1.55; noche, 2.05. —Mañana matinée y despedida.

ASTRAL
Corrientes 1639, U. T. (35), Libertad 1707. Cía. argentina de comedia PAULINA SINGERMAN. — Hoy, a las 18.15 y 22.15, gran éxito de risa. La comedia en tres actos de Arnaldo Malfatti y Tito Insausti: ESTA CHICA ES UN DEMONIO. Una comedia deliciosamente alegre y pintoresca.

ATENEO
Cangallo 927. — U. T. (35), Libertad 1316. Cía. Serrador-Ibáñez. Hoy, a las 18.15 y 22.15, éxito de risa: UNA MUJER QUE NO MIENTE. 3 actos de gran hilaridad. Adaptación del asunto de una novela americana por Mihura y Del Prado.

AVENIDA
Av. de Mayo 1224, U. T. (38), Mayo 2295. Cía. de comedia M. L. Rodríguez-M. Perales. — Hoy, 18.15 y 22.15, a reír con la obra de Muñoz Seca y P. Fernández: EL HEREDERO. Platea, verm. $ 2.05; noche, $ 2.55.

BUENOS AIRES
Corrientes y Callao. — U. T. (35) 5858. Cía. Florencio Parravicini, Alicia Vignoli y un gran elenco, en la más desopilante de las producciones de Ivo Pelay: EL VIUDO ALEGRE. Hoy, a las 18.20 y 22.15. Precios populares. Platea, $ 2.05. Superpullman $ 1.55.

BOEDO
Boedo 918. — U. T. (45), Loria 4493. Cía. Ruggero-Mutarelli. — Hoy, a las 18.30 y 22.30: EL CONVENTILLO DE LA PALOMA; 21.10: El padre Mediasuela; 22.20: Soy el payaso alegría. En vermouth y 2a. sección noche actúa CUARTETO FIRPO, que dirige el maestro Roberto Firpo. Vermouth o noche, por secc. $ 0.60. Noche, 3 secc. $ 1.55. —Mañana, matinée a las 15.

COMEDIA
Paraná 426. — U. T. (35), Libertad 0226. Exclusivamente para mayores. Cine continuado, Frívolo, cultural y picaresco de 14 a 0.30. Platea, $ 0.70. Todos los miércoles cambio de programa.

COMICO
Corrientes 1280. U. T. (35), Libertad 2108. Cía. Olinda Bozán-Paquito Busto. — Hoy, a las 18.30 y 22.20, grandioso éxito: DIVORCIO SENSACIONAL. Dos horas de estrepitosas carcajadas.

FLORIDA
Galería Güemes (Subsuelo). Cine Continuado de 11 a 24. Hoy sensacional primera exclusiva de esta sala: SEXOS MORTIFEROS, lo más grande de la cinematografía realista estrictamente para mayores.

LICEO
Rivadavia y Paraná. U. T. (38), Mayo 4291. Cía. cómica Pierina Dealessi. Hoy, 18.15 y 22.15, dos horas de risa: CON JESUSA... NO HAY QUIEN PUEDA. Platea, verm. o noche $ 2.05.

MAIPO
Esmeralda 443. U. T. (31), Retiro 3882. Cía. Argentina de Grandes Revistas, con Gloria Guzmán, Tita Merello, Severo Fernández, Pablo Palitos, Juan Carlos Thorry, Rafael García, A. Ollivier y June Marlowe. Hoy, a las 18.30 y 22.30: TRES COSAS HAY EN LA VIDA; 22: DECIMELO CON MUSICA. Platea, $ 2.05.

MARCONI
(Refeccionado). Rivadavia 2330. U. T. (47) 0116. — Cía. Argentina de Comedia. Dirección Armando Discépolo. Hoy, 18.15 y 22.15: UN GUAPO DEL 900, de Samuel Eichelbaum. —Jueves estreno: LAS RAYAS DE UNA CRUZ, comedia de P. E. Pico.

MAYO
Av. de Mayo 1099. U. T. (38) Mayo 8851. Paco Aguilar presenta la Cía. de comedias 1940, con Helena Cortesina, Andrés Mejuto y José Comella. Vermouth 18.30 y noche 22.15, gran éxito: LOS CUERNOS DE DON FRIOLERA. Esperpento de D. Ramón del Valle Inclán. Platea, tarde, $ 2.05; Pullman $ 1.55; noche, $ 2.55 y 2.05.

MARAVILLAS
Victoria y S. José. U. T. (38), Mayo 7101. Gran Cía. de revistas españolas, con Anita Lasalle, C. Ballesteros, V. Climent, R. Hernández, etc. Mañana, despedida de esta compañía. Hoy, grandioso éxito: EL CESIDOR DE DIANA, revista en 2 actos, del popular maestro Fco. Alonso. Hoy, 18.30 y 22.15 hs. Platea, $ 2.05.

NATIONAL
Corrientes 960. U. T. (35), Libertad 6816. Ultima semana Cía. Libertad Lamarque. Hoy, 18.15 y 22.15, un espectáculo de ensueño: TRES VALSES, con música de Strauss. —Mañana, matinée 1.10 a total beneficio de los damnificados por las recientes inundaciones.

ODEON
Esmeralda 367 — U. T. (31), Retiro 3838. Cía. argentina Odeón. Hoy, a las 18 y 22, la juvenil, graciosa y poética comedia: LOS DIAS FELICES de A. Puget. Interpretan: López Lagar, Irma Córdoba, Daniel Belluscio, Delia Garcés, P. Quartucci y Vilma Vidal. Platea $ 2.55.

PARIS
Suipacha 153, U. T. (34), Defensa 4792. Cía. argentina de género cómico Luis Arata. Hoy, a las 18.15 y 22.15 en punto, el mayor acontecimiento teatral del año: ¡NO LA QUIERO, NI ME IMPORTA! Magnífica comedia en 3 actos, original de Darthés y Damel.

POLITEAMA ARGENTINO
Corrientes y Paraná. U. T. (38) 5214. Cía. Mecha Ortiz. Hoy, 18.15 y 22.15, notable éxito: POR QUE SE QUEDO SOLTERA. 3 actos de A. Remón. —Lunes, a las 18.30 Segundo Concierto del famoso Cuarteto Lener. Platea, $ 6.65. Tert. alta $ 2.65.

SAN MARTIN
Esmeralda 255 — U. T. (34), Defensa 2688. Cía. García León. Hoy, a las 18.15 y 22.15, últimas representaciones de: ¡UN HIJO, DOS HIJOS, TRES HIJOS! ... Mil, dos mil, tres mil carcajadas. El éxito cómico del día. —Martes, noche, estreno: ¡QUE LASTIMA DE HOMBRE!

SMART
Corrientes 1288. U. T. (35) 2512 y 1226. Cía. BLANCA PODESTA, 1er. actor M. Danesi, E. O'Connor y T. Ciampoli. Hoy 18.15 y 22.15: LA VIDA QUE HA DE NACER. 4 actos, de L. Rodríguez Acasuso. Verm. platea, $ 2. pullman $ 1.

TEATRO DE "LA MASCARA"
Moreno 1033. — Hoy, a las 18 y 22: COMEDIA SIN TITULO, de Antonio Cunill Cabanellas. Siempre $ 0.50.

TEATRO DEL PUEBLO
Corrientes 1530, U. T. 35-3006. Hoy, a las 18.30 y 21.45: EL MERCADER DE VENECIA, de Shakespeare. Entrada, siempre $ 0.30. (Bolet. desde las 10).

VARIEDADES
Lima 1615. U. T. (23), B. Orden 1394. Revistas con: A. Maizani, A. Auchart, M. E. Gamas, Fernández, Grany, Bonatti. Hoy, 18.30 y 23.30: ENTRE ASES ANDA EL JUEGO; 21.15: ENTRO A TALLAR LA ALEGRIA; 22.20: SELECCION 1940.

CINES

AMBASSADOR
Lavalle 777. — U. T. (31), Retiro 0708. Pullman $ 1.50. Hoy, a las 14 y 20.45: Variedades; 15, 17.30 y 21.45, éxito: INSUBORDINACION, p. R. Arlen, N. Beery y A. Devine; 16.15, 19 y 23.20, extraord. primicia Metro: EL DESFILE PELIGROSO c. F. Tone, A. Sothern y R. Hussey.

ASTORIA
Suipacha 482. — U. T. (35), Libertad 0150. Hoy, 14.15, 18.50 y 23.25: LOS HERMANOS MARX EN EL CIRCO, c. Groucho Chico y Harpo Marx; 12.40, 17.10 y 21.45: LA CONQUISTA DEL ATLANTICO, c. D. Fairbanks (h.); 15.40 y 20.20: TAMARA, LA COMPLACIENTE, c. V. Francen y V. Korene. Platea, $ 1.20.

BROADWAY
Corrientes 1155. U. T. (35) 2315 y 2117. Hoy, a las 18.45 y 22.55, estreno de la superprod. de Sacha Guitry: CONTRADANZA, c. S. Guitry, G. Morlay y J. Delubac; 16.50 y 21.10: REINA DEL PATIN, c. I. Dare. Platea, $ 2. Pullman $ 1.50.

CINEAC
Corrientes 565 (Entre Florida y San Martín). U. T. 31-8061. — Hoy, de 11 a 0.30. $ 0.60. Estr. exclus. lleg. p. avión; Ufa Journal No. 446, con sensacionales notas entre ellas: El capitán Hatman vuelve con su submarino después de hundir 45.000 toneladas; Hitler y Goering conmemorando a los héroes, Ribbentrop y Ciano en Roma; etc. — Hoy, como todos los sábados, función madrugada de 1.30 a 3. $ 0.50.

FENIX
Rivadavia 7862. U. T. (67) Floresta 8858. Hoy, 3 grandes estrenos. 18.15 y 23.10: Libertad Lamarque en: LA CASA DEL RECUERDO; 16.40 y 21.30, T. Power en: LLEGARON LAS LLUVIAS; 15.15 y 20.10, V. Mc. Laglen en: LA ULTIMA CONFESION; 14: Dibujos y El hechizo africano.

GRAN CINE FLORIDA
Florida 271, U. T. (31), Avenida 6133. Platea, $ 1.30. Cont. de 13 a 20. Noche f. compl. a las 20.20. Hoy, a las 13: Variedades; 13.30, 18.15 y 23: LA CABALGATA DE HOLLYWOOD, c. A. Faye y Don Ameche; 15.15 y 20.20: CINCO REGRESARON, c. Ch. Morris; 16.45 y 21.40: ¿RECUERDAS...?, c. R. Taylor y G. Garson.

GRAN CINE IDEAL
Suipacha 378. U. T. (35), Libertad 7000. Temperatura científicamente graduada. Hoy, gran éxito, 3ra. semana. Exhibición No. 41. A las 16, 18.40 y 23: NINOSKA, c. Greta Garbo y M. Douglas; 13.50 y 20.50: Llamen al Dr. Kildear, p. L. Ayres; 15.15, 18 y 22.15: Variedades. Muy pronto: Balalaika.

GRAN CINE MITRE
Bmé. Mitre 1552, U. T. 38-5591. — Hoy, L. Lamarque en: LA CASA DEL RECUERDO; ENCADENADO, p. E. de Rosas, A. Román y E. Raquen; EL HARAGAN DE LA FAMILIA, p. Pepe Arias y E. Raquen.

GRAN CINE REX
Corrientes 857. U. T. (35), Libertad 7260. Hoy, a las 14 y 21: Variedades; 14.20, 17.15 y 21.40, estreno: NOCHE TROPICAL, p. M. Carlisle y J. Downs; 15.40, 18.45 y 23.10, prim. TODO PASA DE NOCHE, con S. Henie, R. Milland y R. Cummings. Platea, $ 2. Pullman $ 1.50.

HINDU
Lavalle 842, U. T. (35), Libertad 1114. Pull. $ 0.80. Continuado. Catita en: CASAMIENTO EN BUENOS AIRES; EL ASTRO DEL TANGO, p. H. del Carril; HUELLA, p. E. Muiño.

MONUMENTAL
Lavalle 780, U. T. (31), Retiro 5815. Pullman, $ 1.50. — Hoy, a las 18.30 y 23. el éxito del momento: CARNAVAL DE ANTAÑO, p. F. Parravicini, S. Bozán, S. Olmos y E. Roldán. 17 y 21.20: TAMARA LA COMPLACIENTE, p. V. Francen; 20.20: MARGARITA, ARMANDO Y SU PADRE.

PARAMOUNT
Lavalle 845. U. T. (35) Libertad 0595. Cont. de 13 a 24.30. Pull. $ 0.60. A las 17.15 y 21.40: LA MUJER Y LA OCASION; 15.40 y 23: FLOR DEL TROPICO, p. R. Taylor; 15.35 y 20.20: VAGABUNDOS HONRADOS, p. Jackie Cooper.

PORTEÑO
Corrientes 846. U. T. (35), Libertad 1028. El mejor espectáculo de films cortos. Hoy, primicias noticiarios, Paramount e Iberia Mundial, c. las últimas informaciones de los frentes en guerra. Sucesos argentinos No. 86, c. el desastre provocado por las recientes inundaciones. Dibujos de Espaguetti y Porki; Viajes, Deportivas, etc. Platea, $ 0.60. Cont. de 11 a 0.30.

REAL CINE
Esmeralda 425 — El mejor programa de películas cortas. Continuado de 11 a 0.30. Dibujos en colores: A LA LUNA; Donald y Mickey en EXPLORADORES INCIPIENTES; La Pandilla en DELEITE Y ACEITE; PERIQUIN POLITICO. Actualidades argentinas, Pathé News y Metrotone. Hoy, extra sensacional: LONDRES EN GUERRA, un documento oficial del gobierno inglés. Siempre, $ 0.50.

RENACIMIENTO
Lavalle 925. U. T. (35), Libertad 1850. Pull. $ 1.20. Continuado. A. Magaña y E. Galve en: HEROES SIN FAMA; HA ENTRADO UN LADRON, p. T. Tasiardo; EL HARAGAN DE LA FAMILIA, por Pepe Arias.

ROXY
Las Heras 2460, U. T. (41) Plaza 0158. Hoy: LA CASA DEL RECUERDO, p. L. Lamarque y A. García Buhr; ENCADENADO, p. E. De Rosas y A. Román; EL HARAGAN DE LA FAMILIA, p. P. Arias y A. Bence.

SELECT LAVALLE
Lavalle 921, U. T. (35) 0235. — Continuado de 13 a 24.30: TONTOS DE ALTURA, por Laurel y Hardy; PRIMER AMOR, p. D. Durbin; INTERMEZZO, p. L. Howard. Platea, $ 1.

BELGRANO

MIGNON
Juramento 2133, U. T. (73), Pampa 7898. Hoy, 14.30, Charlie Chang en la Isla del Tesoro; 15.35 y 20.40: Siempre tuyo, por L. Young y D. Niven; 17.10 y 21.40: El gato y el canario, p. P. Goddard y Bob Hope; 18.30 y 23: El caso de Edith Cavell, p. A. Neagle y G. Sanders. Pullman $ 0.80. Niños, de tarde, 0.50.

PRINCIPE
Cabildo 2321, U. T. (73), Pampa 7781. Hoy: El Astro del tango, p. H. del Carril; Encadenado, p. E. de Rosas; Medio millón por una mujer, p. E. Franco.

COLEGIALES

ALVAREZ THOMAS
Alv. Thomas 941, U. T. (54), Darwin 7644. Hoy: El astro del tango; Medio millón por una mujer; Cándida; Su nombre es mujer. Alta $ 0.80. Menores, $ 0.40.

PALERMO

ARGENTINO
Santa Fe 4830, U. T. (71) Palermo 1878. Hoy, a las 15 y 23: Casamiento en Buenos Aires, p. Catita; 16.45 y 21.45: El haragán de la familia, p. P. Arias; 15 y 20.15: Huella, por Muiño; Sucesos argentinos. Compl. pull. $ 0.80.

COLISEO PALERMO
Serrano 2437. — U. T. (71), Palermo 1729. Hoy: La casa del recuerdo, p. L. Lamarque y A. Vila; No estamos solos, p. Paul Muni; Niña revoltosa, p. G. Jean; Cómicas y variedades, con el desastre producido por la inundación en Buenos Aires. Menores: $ 0.50. Noche, loc. numeradas.

NATIONAL
Santa Fe 5289, U. T. (71), Palermo 2786. Hoy, 17 y 22: La casa del recuerdo, p. L. Lamarque y A. Vila; 18.30 y 23.10: Niña revoltosa, p. G. Jean; Encadenado, p. E. De Rosas; Angeles sin alas, p. A. Menjou. Matinée a las 14. Menores $ 0.50.

PARK
Santa Fe 4196. U. T. (71), Palermo 3494. Hoy, 15.20 y 20.20: Voluntarios de la fuerza, p. Hnos. Ritz; 16.45 y 21.45: Horas robadas, p. L. Barrymore; 18.30 y 23.30: El caso de Edith Cavell. Pull. $ 1, men. 0.50.

SAAVEDRA

AESCA
Av. del Tejar 3899. U. T. (70), Nuñez 8415. Tarde, 14.45; Noche, 20.20. Medio millón por una mujer, p. E. Franco; Juárez, p. P. Muni; El capitán furia, p. V. Mc Laglen. Variedades. Dibujos. Cómicas.

ESTRELLA
Cabildo 3948. U. T. (70), Nuñez 8165. Hoy, T. 15, N. 20.10. Alta, $ 0.80. Men. 0.50. Su nombre es mujer; El astro del tango; Medio millón por una mujer.

LANUS

SUPER CINE
PAVON 1535. U. T. 223. Hoy: El jorobado de Notre Dame, p. Charles Laughton; Amenaza; Tonto de altura. — Jueves 25: El mago de Oz, en tecnicolor; La casa del recuerdo, p. L. Lamarque; Ha entrado un ladrón. Superpullman $ 1. Pullman $ 0.80.

VARIEDADES

LUNA PARK
CORRIENTES 99. — Esta noche, a las 22: Inauguración de la temporada ciclista. Interviniendo los corredores extranjeros recientemente llegados al país. Luciano Montero y Emilio Alvarez, españoles; Bruno Loatti y Antonio Bertola, italianos; Frantz Slaats y P. Van Der Erecke, holandeses; Roger Denef y Constant Huys, belgas; Fernand Wambst, francés; Sidney Cosens, inglés; Erland Crystensen y Hegle Jacquesen, dinamarqueses; Gottfrid Hurtgen, alemán, y todos los mejores corredores argentinos. 15 interesantes carreras. Ent. general $ 1.

SALON LAVALLE. — Lavalle 25. — Esta noche, gran velada danzante de 21 a 4 de la madrugada en este amplio salón dotado de las mejores comodidades. Piso de parquet encerado. Actuación de la notable orquesta típica Los Porteños y de la jazz Ladon. Damas gratis. Caballeros $ 1.50.

PRADO ESPAÑOL. — Corrientes y Salguero. — Mañana, grandes romerías españolas. Bailes regionales. Excelentes conjuntos musicales. Desde las 14 a 20 horas. Damas gratis. Caballeros $ ..

PARQUE ROMANO
LAS HERAS 4000. — Hoy, magnífico baile familiar a las 21.30 hs. con típica J. Fernández (El pibe de Palermo) y jazz White and Black. Cab. $ 1.50. —Mañana, tarde y noche, baile familiar. Cab. $ 1.

ZOO - CIRCUS
Belgrano 2800. U. T. 45-2118. — Hoy, noche, a las 21.15, debut de gala. Programa completamente renovado. Grandes atracciones, fieras y animales amaestrados. Precios populares.

Excursiones al Tigre

GRAN RECREO CROVETTO
RIO PARANA DE LAS PALMAS, TIGRE. Gran salón de baile, lago artificial, árboles frutales, jardines, etc., para pasar un día dichoso. BOLETOS COMBINADOS (tren ida y vuelta, con almuerzo 1a. clase, lancha ida y vuelta) En F. C. C. A., estación Retiro $ 6... y Belgrano $ 6.10. Informes F. C. C. A. U. T. ... y Agencia de Turismo al Tigre: Galería Güemes, Escr. 509, piso 5o. U. T. 33-2384.

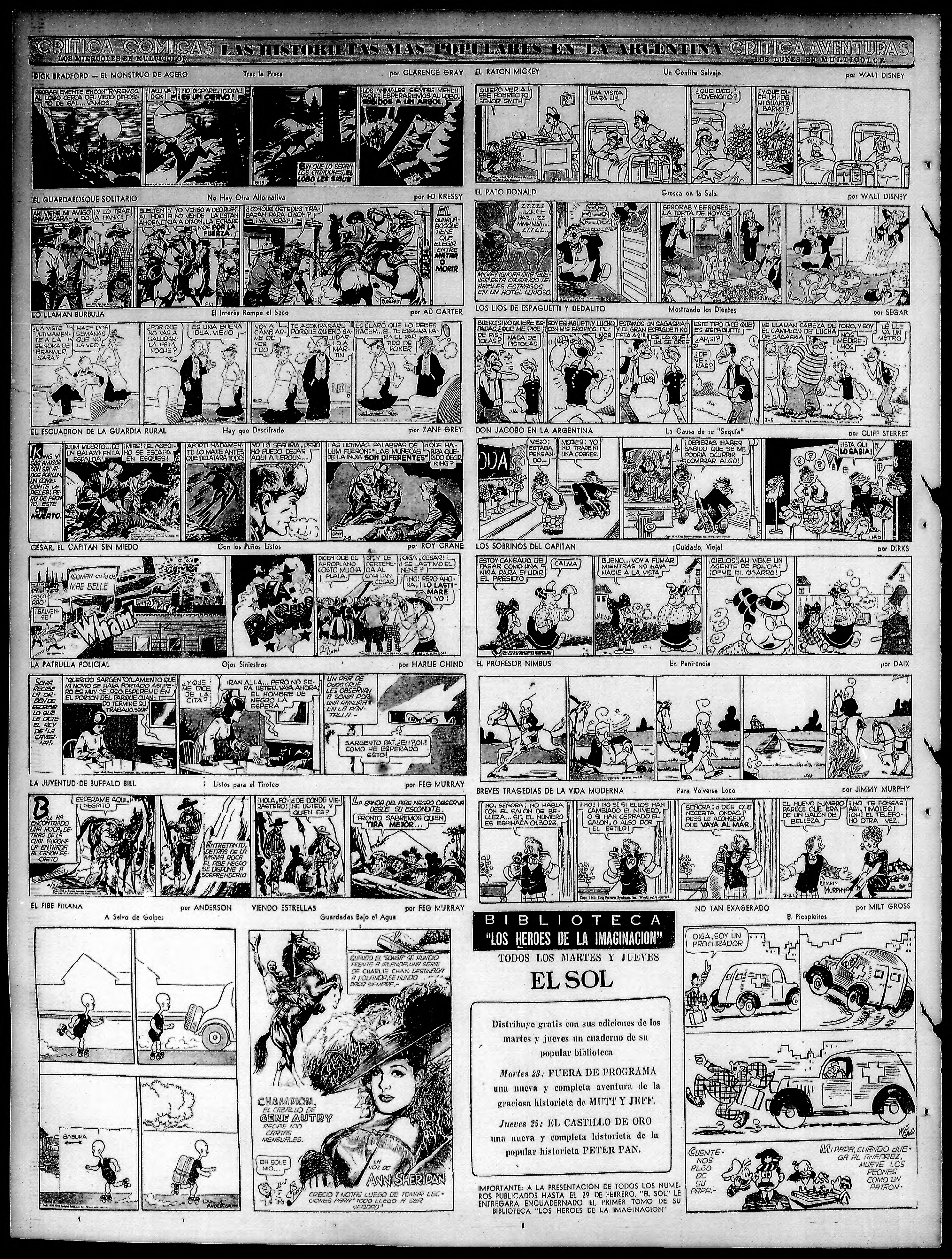
CRITICA COMICAS LOS MIERCOLES EN MULTICOLOR
LAS HISTORIETAS MAS POPULARES EN LA ARGENTINA
CRITICA AVENTURAS LOS LUNES EN MULTICOLOR
DICK BRADFORD — EL MONSTRUO DE ACERO Tras la Presa por CLARENCE GRAY
PROBABLEMENTE ENCONTRAREMOS AL LOBO CERCA DEL VIEJO DEPOSITO DE SAL... VAMOS.
¡ALLI VA, DICK!
¡NO DISPARE, IDIOTA! ¡ES UN CIERVO!
LOS ANIMALES SIEMPRE VIENEN AQUI; ESPERAREMOS AL LOBO, SUBIDOS A UN ARBOL.
SIN QUE LO SEPAN LOS CAZADORES, EL LOBO LES SIGUE
EL RATON MICKEY Un Confite Salvaje por WALT DISNEY
QUIERO VER A ESE POBRECITO SEÑOR SMITH
UNA VISITA PARA Ud.
¿QUE DICE, JOVENCITO?
¿Y QUE DICE Ud. DE MI GUARDABARRO?
EL GUARDABOSQUE SOLITARIO No Hay Otra Alternativa por FD KRESSY
AHI VIENE MI AMIGO ENMASCARADO.
¡Y LO TRAE A HANK!
SUELTEN AL INDIO SI NO VENDE LA ESTAN AHORA!
Y YO VENGO A DECIRLE: SI NO VENDE LA ESTANCIA A DIXON, LA ECHAREMOS POR LA FUERZA.
¿CONQUE USTEDES TRABAJAN PARA DIXON? ¡YA VERAN!
EL GUARDABOSQUE TIENE QUE ELEGIR ENTRE MATAR O MORIR
EL PATO DONALD Gresca en la Sala por WALT DISNEY
ZZZZZ ...DULCE PAZ...ZZ MMMMM... ZZZZZ...
SEÑORAS Y SEÑORES: ¡LA TORTA DE NOVIOS!
MICKEY IGNORA QUE "GUE-VES" ESTA CAUSANDO TERRIBLES ESTRAGOS EN UN HOTEL LUJOSO.
LO LLAMAN BURBUJA El Interés Rompe el Saco por AD CARTER
¿LA VISTE ULTIMAMENTE A LA SEÑORA DE BRANNER, SARA?
HACE DOS SEMANAS QUE NO LA VEO
¿POR QUE NO VAS A SALUDARLA ESTA NOCHE?
ES UNA BUENA IDEA, VIEJO
VOY A CAMBIARME DE VESTIDO
TE ACOMPAÑARE PORQUE QUIERO SALUDARLO A MARTIN
ES CLARO QUE LO DEBES HACER... EL TE ESPERA PARA EL PARTIDO DE POKER
LOS LIOS DE ESPAGUETTI Y DEDALITO Mostrando los Dientes por SEGAR
BUENO; SI NO QUIERE ESPADAS, ¿QUE ME DICE DE PISTOLAS?
NADA DE PISTOLAS
SOY ESPAGUETTI, Y LUCHO CON MIS PROPIOS PUÑOS
ESTAMOS EN SAGASKIA Y EL GRAN ESPAGUETTI NO ESTA AQUI
ES LO QUE Ud. SE CREE
ESTE TIPO DICE QUE ES ESPAGUETTI
¡AH, SI?
¿DE VERAS?
ME LLAMAN CABEZA DE TORO, Y SOY EL CAMPEON DE LUCHA DE SAGASKIA
NOS MEDIREMOS
LE LLEVA UN METRO
EL ESCUADRON DE LA GUARDIA RURAL Hay que Descifrarlo por ZANE GREY
KING Y SUS AMIGOS SON SALVADOS POR LUM, UN COMEDIANTE, DE RIELES; PERO DE PRONTO, ESTE CAE MUERTO.
LUM MUERTO... DE UN BALAZO EN LA ESPALDA!
¡MIRE! ¡EL ASESINO SE ESCAPA EN ESQUIES!
AFORTUNADAMENTE LO MATE ANTES QUE DELATARA TODO!
YO LO SEGUIRIA, PERO NO PUEDO DEJAR AQUI A LEROUX...
LAS ULTIMAS PALABRAS DE LUM FUERON: "LAS MUÑECAS DE LA INDIA SON DIFERENTES"
¿QUE HABRA QUERIDO DECIR, KING?
DON JACOBO EN LA ARGENTINA La Causa de su "Sequía" por CLIFF STERRET
VIEJO: ESTABA PENSANDO...
MOIER: YO NO TRAJE NI UNA COBRES.
¡DEBERIAS HABER SABIDO QUE SE ME PODRIA OCURRIR ¡COMPRAR ALGO!
¡ISTA QUI LO SABIA!
CESAR, EL CAPITAN SIN MIEDO Con los Puños Listos por ROY CRANE
COMAN en lo de MAE BELLE
¡SOCORRO!
¡SALVENSE!
WHAM!
KA-RASH!
DICEN QUE EL AEROPLANO COSTO MUCHA PLATA
SI, Y LE PERTENECIA AL CAPITAN CESAR
¡OIGA, CESAR! ¿SE LASTIMO EL NENE?
¡NO! PERO AHORA, ¡LO LASTIMARE YO!
LOS SOBRINOS DEL CAPITAN ¡Cuidado, Vieja! por DIRKS
ESTOY CANSADO DE PASAR COMO UNA NIÑA PARA ELUDIR EL PRESIDIO
CALMA
BUENO... VOY A FUMAR MIENTRAS NO HAYA NADIE A LA VISTA
¡CIELOS! ¡AHI VIENE UN AGENTE DE POLICIA! ¡DEME EL CIGARRO!
PUFF
LA PATRULLA POLICIAL Ojos Siniestros por HARLIE CHIND
SONIA RECIBE LA ORDEN DE ESCRIBIR LO QUE LE DICTE EL REY DE LA CAVERNA.
"QUERIDO SARGENTO: LAMENTO QUE MI NOVIO SE HAYA PORTADO ASI, PERO ES MUY CELOSO. ESPEREME EN EL PORTON DEL PARQUE CUANDO TERMINE SU TRABAJO. SONIA"
¿Y QUE ME DICE DE LA CITA?
IRAN ALLA... PERO NO SERA USTED. VAYA AHORA; EL HOMBRE DE NEGRO LA ESPERA
UN PAR DE OJOS QUE LES OBSERVAN A SONIA POR UNA RANURA EN LA PANTALLA.
SARGENTO PAT, ¡EH? ¡OH! COMO HE ESPERADO ESTO!
EL PROFESOR NIMBUS En Penitencia por DAIX
LA JUVENTUD DE BUFFALO BILL Listos para el Tiroteo por FEG MURRAY
BILL HA ENCONTRADO UNA ROCA, DETRAS DE LA CUAL SUPONE LA ENTRADA AL CAÑON SECRETO
ESPERAME AQUI, NEGRITO
ENTRETANTO, DETRAS DE LA MISMA ROCA EL PIBE NEGRO SE DISPONE A SORPRENDERLO
¡HOLA, FORASTERO!
¿DE DONDE VIENE USTED, Y QUIEN ES?
LA BANDA DEL PIBE NEGRO OBSERVA DESDE SU ESCONDITE.
PRONTO SABREMOS QUIEN TIRA MEJOR.
BREVES TRAGEDIAS DE LA VIDA MODERNA Para Volverse Loco por JIMMY MURPHY
NO, SEÑORA; NO HABLA CON EL SALON DE BELLEZA... SI; EL NUMERO ES ESPINACA 013023.
¡NO! ¡NO SE SI ELLOS HAN CAMBIADO EL NUMERO, O SI HAN CERRADO EL SALON, O ALGO POR EL ESTILO!
SEÑORA: ¿DICE QUE NECESITA ONDAS? PUES LE ACONSEJO QUE VAYA AL MAR.
EL NUEVO NUMERO PARECE QUE ERA DE UN SALON DE BELLEZA
NO TE FONGAS ASI, TIMOTEO! ¡OH! EL TELEFONO OTRA VEZ.
EL PIBE PIRANA A Salvo de Golpes por ANDERSON
BASURA
VIENDO ESTRELLAS Guardadas Bajo el Agua por FEG MURRAY
CUANDO EL "SONGA" SE HUNDIO FRENTE A IRLANDA, UNA SERIE DE CHARLIE CHAN DESTINADA A HOLANDA, SE HUNDIO PARA SIEMPRE.
CHAMPION, EL CABALLO DE GENE AUTRY RECIBE 100 CARTAS MENSUALES.
OH SOLE MIO...
LA VOZ DE ANN SHERIDAN CRECIO 7 NOTAS LUEGO DE TOMAR LECCIONES PARA "TODO LLEGO A SER VERDAD"
BIBLIOTECA "LOS HEROES DE LA IMAGINACION"
TODOS LOS MARTES Y JUEVES
EL SOL
Distribuye gratis con sus ediciones de los martes y jueves un cuaderno de su popular biblioteca
Martes 23: FUERA DE PROGRAMA una nueva y completa aventura de la graciosa historieta de MUTT Y JEFF.
Jueves 25: EL CASTILLO DE ORO una nueva y completa historieta de la popular historieta PETER PAN.
IMPORTANTE: A LA PRESENTACION DE TODOS LOS NUMEROS PUBLICADOS HASTA EL 29 DE FEBRERO, "EL SOL" LE ENTREGARA ENCUADERNADO EL PRIMER TOMO DE SU BIBLIOTECA "LOS HEROES DE LA IMAGINACION"
NO TAN EXAGERADO El Picapleitos por MILT GROSS
OIGA, SOY UN PROCURADOR
CUENTENOS ALGO DE SU PAPA.-
MI PAPA, CUANDO JUEGA AL AJEDREZ, MUEVE LOS PEONES COMO UN PATRON.